

# 傳染病統計 暨監視年報

中華民國一〇二年

## Statistics of Communicable Diseases and Surveillance Report

年刊

2014年12月

衛生福利部疾病管制署



# 傳染病統計 暨監視年報

中華民國一〇二年

## Statistics of Communicable Diseases and Surveillance Report

年刊

2014年12月

衛生福利部疾病管制署 編

主 編：郭旭崧

協同編輯：周志浩、莊人祥、陳穎慧、劉定萍

顏哲傑、陳昶勳、楊靖慧、曾淑慧

吳和生、吳怡君

執行編輯：陳沛蓉、吳宛真

衛生福利部疾病管制署 出版



# 目 錄

|         |     |
|---------|-----|
| 目錄..... | I   |
| 說明..... | III |

## 壹、綜合統計圖表

|   |    |
|---|----|
| 表一 一〇二年法定傳染病確定病例統計—地區別.....                   | 2  |
| 表二 一〇二年法定傳染病確定病例統計—年齡別及發生率.....               | 12 |
| 表三 一〇二年法定傳染病確定病例統計—月份別.....                   | 18 |
| 表四 一〇二年法定傳染病確定病例統計—性別及發生率.....                | 21 |
| 表五 一〇二年法定傳染病確定病例統計—年份別.....                   | 24 |
| 表六 一〇二年法定傳染病診斷日至報告日之通報時效分析—地區別.....           | 27 |
| 表七 一〇二年法定傳染病報告日至衛生局收到日之通報時效分析—地區別...          | 28 |
| 表八 一〇二年法定傳染病衛生局收到日至疾管署收到日之通報時效分析—<br>地區別..... | 29 |
| 表九 一〇二年根除三麻一風計畫病例報告統計—地區別.....                | 30 |
| 表十 各縣（市）各項疫苗接種完成率統計.....                      | 32 |
| 圖一 一〇二年與過去三年法定傳染病確定病例比較分析圖.....               | 36 |

## 貳、特定監視系統報告

|                    |    |
|--------------------|----|
| 院內感染監視通報系統.....    | 42 |
| 學校傳染病監視通報系統.....   | 48 |
| 病毒性感染症合約實驗室監視..... | 54 |
| 檢疫體系監視.....        | 59 |
| 病媒蚊監視.....         | 63 |
| 症狀監視通報統.....       | 67 |
| 即時疫情監視及預警系統.....   | 74 |
| 健保資料常規監測.....      | 78 |
| 肺炎及流感死亡監測.....     | 81 |

## 參、特定疾病監視報告

|                           |     |
|---------------------------|-----|
| 麻疹.....                   | 84  |
| 百日咳.....                  | 87  |
| 流行性腦脊髓膜炎.....             | 90  |
| 日本腦炎.....                 | 93  |
| 急性病毒性A型肝炎.....            | 96  |
| 急性病毒性B型肝炎.....            | 99  |
| 急性病毒性C型肝炎.....            | 102 |
| 恙蟲病.....                  | 105 |
| 退伍軍人病.....                | 108 |
| 登革熱.....                  | 111 |
| 腸病毒感染併發重症.....            | 115 |
| 瘧疾.....                   | 118 |
| 桿菌性痢疾.....                | 121 |
| 流感併發症.....                | 124 |
| 梅毒.....                   | 131 |
| 淋病.....                   | 134 |
| 人類免疫缺乏病毒感染及後天免疫缺乏症候群..... | 138 |
| 結核病.....                  | 144 |

## 肆、附錄

|                               |     |
|-------------------------------|-----|
| 附錄一 法定傳染病名稱中英文對照表.....        | 157 |
| 附錄二 歷年病例數更正表.....             | 159 |
| 附錄三 法定傳染病法令依據.....            | 160 |
| 附錄四 法定及新興傳染病個案（含疑似病例）報告單..... | 162 |
| 附錄五 一〇二年日曆對照資料表.....          | 164 |

致謝

## 說 明

- 一、 本年報包括我國臺、澎、金、馬地區。
- 二、 本年報之範圍包括應報告之法定傳染病<sup>(註1)</sup>及其他相關傳染病，資料來源為由醫療院所及醫師於傳染病個案通報系統逕行通報，或以郵寄/傳真方式傳送「法定及新興傳染病個案（含疑似病例）報告單」<sup>(註2)</sup>至所屬地方衛生主管機關，再由其代為完成網路通報作業。
- 三、 相關名詞界定：
  - (一) 法定傳染病：依據「傳染病防治法」第三條規定應報告之傳染病。
  - (二) 報告病例：醫師於診治病患時，發現傳染病或疑似傳染病病患，並以「法定及新興傳染病個案（含疑似病例）報告單」通報之病例統計。
  - (三) 確定病例：對大多數法定傳染病而言，報告病例經本局或經核可機構診斷或檢驗陽性者判為確定病例，但部分疾病之研判係依據臨床條件及流行病學條件，亦有少部分疾病需經專家委員審查後研判，各疾病之研判定義詳見「法定傳染病監測工作指引」。
  - (四) 根除三麻一風計畫：係指「根除小兒麻痺症、新生兒破傷風、先天性德國麻疹症候群及麻疹」之簡稱。第一期計畫於民國八十年奉行政院核定實施，辦理期間自民國八十一年度至八十五年度止。第二期計畫則於民國八十五年核定實施，辦理期間自民國八十六年度至九十年度止。第三期計畫則於民國九十年核定通過，實施期間自民國九十一年度至九十五年度。第四期計畫則於民國九十五年核定通過，實施期間自民國九十六年度至一〇〇年度，另於民國九十九年核定通過，併入「急性傳染病流行風險監控與管理計畫」，實施期間自民國一〇〇年度至一〇四年度，計畫目標為：民國一〇〇年消除麻疹，並維持小兒麻痺症根除、新生兒破傷風消除、以及德國麻疹與先天性德國麻疹症候群(CRS)之防治成果。
- 四、 分析基準：
  - (一) 地區別：為確定病例之居住地或軍方個案之駐紮地，惟有關日距分析之所有表格均以個案報告之衛生局為地區別分析基準。
  - (二) 年齡別：為確定病例於發病日之實足年齡；梅毒、淋病、人類免疫缺乏病毒感染、後天免疫缺乏症候群、漢生病及庫賈氏病為診斷日；結核病為通報建檔日；多重抗藥性結核病為疾病管制署登記日之年齡。

---

<sup>(註1)</sup> 傳染病之分類見附錄三。

<sup>(註2)</sup> 「法定及新興傳染病個案（含疑似病例）報告單」格式見附錄四。

- (三) 月份別：為確定病例實際發病月份；梅毒、淋病、人類免疫缺乏病毒感染、後天免疫缺乏症候群、漢生病及庫賈氏病以診斷月；結核病以通報建檔月；多重抗藥性結核病以疾病管制署登記月統計。
- (四) 年份別：為確定病例實際發病年份；梅毒、淋病、人類免疫缺乏病毒感染、後天免疫缺乏症候群、漢生病及庫賈氏病以診斷年；結核病以通報建檔年；多重抗藥性結核病以疾病管制署登記年統計。
- (五) 週別：週別日期對照表如附錄五，係依世界衛生組織（WHO）週別訂定之。
- (六) 民國八十八年監視年報中肺結核為單純開放性及非開放性肺結核，不包括肺結核合併肺外結核之個案，為配合民國八十八年傳染病防治法之修訂，並加強開放性肺結核管理，結核病監視報表自民國八十九年起改依開放性肺結核（含單純開放性肺結核及肺內外合併之開放性結核個案）及其他結核（結核病個案扣除前項開放性肺結核個案）。配合指標國際接軌，自民國九十五年起，改依塗片陽性結核及其他結核分類計算。
- (七) 自民國九十一年起，人類免疫缺乏病毒感染及後天免疫缺乏症候群以本國籍病例資料進行分析；民國九十一年以前，分析資料包含本國籍及外國籍病例資料。
- (八) 民國八十九年至九十四年，腮腺炎及水痘採簡單及次級資料通報；民國九十五年一月一日起，腮腺炎及水痘改為詳細通報。
- (九) 年中人口數：計算疾病發生率所用之年中人口數係依據內政部一〇二年六月出版之「人口統計年刊（民國一〇二年）」。
- (十) 自民國九十一年起，歷史資料將不再更動，如有資料修正，將於附錄二製表更正。本（一〇二）年報以民國一〇三年五月一日以前所鍵入之資料為分析基準。
- (十一) 本年報之多重抗藥性結核病、屈公病、新生兒破傷風、疱疹B病毒感染症、鉤端螺旋體病、類鼻疽、肉毒桿菌中毒、侵襲性肺炎鏈球菌感染症、Q熱、地方性斑疹傷寒、萊姆病、兔熱病、貓抓病、弓形蟲感染症及庫賈氏病等傳染病之統計數據，係依民國九十六年十月九日署授疾字第0960000892號公告「傳染病分類及第四類與第五類傳染病之防治措施」辦理，並自九十六年十月十五日生效後始納入統計。
- (十二) 依據民國九十七年十月二十四日署授疾字第0970001187號公告修正「癩病」名稱為「漢生病」、「腮腺炎」名稱為「流行性腮腺炎」；增列「人類免疫缺乏病毒感染」乙項為第三類傳染病，並自九十七年十一月一日起生效。
- (十三) 依據民國九十八年四月二十七日署授疾字第0980000531號公告修正「傳染病分類」，新增「H1N1新型流感」為第一類傳染病；後依民國九十八年六月十九日署授疾字第0980000829號公告修正，將「H1N1新型流感」自第一類法定傳染病刪除，罹患流感併發重症屬H1N1新型流感病毒感染者，依第四類傳染病之報告時限、通報及相關防治措施規定辦理。
- (十四) 依據民國九十九年九月九日署授疾字第0990001077號公告修正「傳染病分類」，新增「NDM-1腸道菌感染症」為第四類傳染病，並自公告日起生效。
- (十五) 依據民國一〇〇年九月十六日署授疾字第1000100896號公告，將第四類法定傳染病「流感併發重症」之名稱修正為「流感併發症」。



(十六)依據民國一〇一年二月七日署授疾字第1010100098號公告新增「布氏桿菌病」為第四類傳染病。

(十七)依據民國一〇一年十月三日署授疾字第1010101167號公告新增「新型冠狀病毒呼吸道重症」為第五類傳染病。

(十八)依據民國一〇二年一月二十四日署授疾字第1020100062號公告修正「炭疽病」自第一類傳染病移列至第二類傳染病。

(十九)依據民國一〇二年三月十四日署授疾字第1020100343號公告修正原「新型冠狀病毒呼吸道重症」更名為「新型冠狀病毒感染症」。

(二十)依據民國一〇二年四月三日署授疾字第1020100463號公告新增「H7N9流感」為第五類傳染病。

(二十一)依據民國一〇二年六月七日署授疾字第1020100731號公告將「新型冠狀病毒感染症」修正名稱為「中東呼吸症候群冠狀病毒感染症」，及將「貓抓病」及「NDM-1腸道菌感染症」自第四類傳染病移除。

五、符號說明：統計表內資料格「-」表無病例數，「...」表無監測。

六、部分資料因四捨五入關係，致分類加總後可能與總計數字略有出入。



# 壹、綜合統計圖表

表一 一〇二年法定傳染病確定病例統計—地區別

單位：人

| 區域/<br>縣市別 | 年中人口數      | 第一類傳染病 |    |                    |                  |         | 第二類傳染病 |                 |
|------------|------------|--------|----|--------------------|------------------|---------|--------|-----------------|
|            |            | 天花     | 鼠疫 | 嚴重急性<br>呼吸道症候<br>群 | 狂犬病 <sup>1</sup> | H5N1 流感 | 白喉     | 傷寒 <sup>1</sup> |
| 總計         | 23,344,670 | -      | -  | -                  | 1                | -       | -      | 19              |
| <b>臺北區</b> |            |        |    |                    |                  |         |        |                 |
| 臺北市        | 2,679,871  | -      | -  | -                  | -                | -       | -      | 3               |
| 新北市        | 3,947,117  | -      | -  | -                  | -                | -       | -      | 8               |
| 基隆市        | 376,033    | -      | -  | -                  | -                | -       | -      | -               |
| 宜蘭縣        | 458,525    | -      | -  | -                  | -                | -       | -      | -               |
| 金門縣        | 116,912    | -      | -  | -                  | -                | -       | -      | -               |
| 連江縣        | 11,738     | -      | -  | -                  | -                | -       | -      | -               |
| <b>北區</b>  |            |        |    |                    |                  |         |        |                 |
| 桃園縣        | 2,037,092  | -      | -  | -                  | -                | -       | -      | 1               |
| 新竹市        | 426,777    | -      | -  | -                  | -                | -       | -      | -               |
| 新竹縣        | 527,240    | -      | -  | -                  | -                | -       | -      | -               |
| 苗栗縣        | 564,765    | -      | -  | -                  | -                | -       | -      | -               |
| <b>中區</b>  |            |        |    |                    |                  |         |        |                 |
| 臺中市        | 2,693,277  | -      | -  | -                  | -                | -       | -      | 1               |
| 彰化縣        | 1,297,940  | -      | -  | -                  | -                | -       | -      | -               |
| 南投縣        | 518,709    | -      | -  | -                  | -                | -       | -      | 1               |
| <b>南區</b>  |            |        |    |                    |                  |         |        |                 |
| 雲林縣        | 709,392    | -      | -  | -                  | -                | -       | -      | -               |
| 嘉義市        | 271,046    | -      | -  | -                  | -                | -       | -      | 1               |
| 嘉義縣        | 531,476    | -      | -  | -                  | -                | -       | -      | -               |
| 臺南市        | 1,882,427  | -      | -  | -                  | -                | -       | -      | -               |
| <b>高屏區</b> |            |        |    |                    |                  |         |        |                 |
| 高雄市        | 2,779,268  | -      | -  | -                  | -                | -       | -      | 4               |
| 屏東縣        | 855,364    | -      | -  | -                  | 1                | -       | -      | -               |
| 澎湖縣        | 99,622     | -      | -  | -                  | -                | -       | -      | -               |
| <b>東區</b>  |            |        |    |                    |                  |         |        |                 |
| 花蓮縣        | 334,543    | -      | -  | -                  | -                | -       | -      | -               |
| 臺東縣        | 225,536    | -      | -  | -                  | -                | -       | -      | -               |
| <b>其他</b>  |            |        |    |                    |                  |         |        |                 |
|            |            | -      | -  | -                  | -                | -       | -      | -               |

註：<sup>1</sup>該等疾病含括境外移入病例，其中狂犬病 1 例及傷寒 13 例為境外移入病例。

表一 一〇二年法定傳染病確定病例統計—地區別(續)

單位：人

| 區域/<br>縣市別 | 第二類傳染病           |                                    |              |                  |           |                             |                        |                         |
|------------|------------------|------------------------------------|--------------|------------------|-----------|-----------------------------|------------------------|-------------------------|
|            | 登革熱 <sup>1</sup> | 登革出血熱 <sup>1/</sup><br>登革休克症<br>候群 | 流行性<br>腦脊髓膜炎 | 副傷寒 <sup>1</sup> | 小兒<br>麻痺症 | 急性無力 <sup>1,2</sup><br>肢體麻痺 | 桿菌性 <sup>1</sup><br>痢疾 | 阿米巴性 <sup>1</sup><br>痢疾 |
| 總計         | 860              | 16                                 | 6            | 9                | -         | 25                          | 155                    | 270                     |
| <b>臺北區</b> |                  |                                    |              |                  |           |                             |                        |                         |
| 臺北市        | 63               | -                                  | -            | 1                | -         | 5                           | 30                     | 43                      |
| 新北市        | 36               | -                                  | -            | 4                | -         | 4                           | 54                     | 43                      |
| 基隆市        | 2                | -                                  | -            | -                | -         | -                           | 8                      | 2                       |
| 宜蘭縣        | 2                | -                                  | 1            | 1                | -         | -                           | 5                      | 6                       |
| 金門縣        | -                | -                                  | -            | -                | -         | -                           | 1                      | -                       |
| 連江縣        | -                | -                                  | -            | -                | -         | -                           | -                      | -                       |
| <b>北區</b>  |                  |                                    |              |                  |           |                             |                        |                         |
| 桃園縣        | 46               | -                                  | 1            | -                | -         | 3                           | 19                     | 19                      |
| 新竹市        | 4                | -                                  | -            | -                | -         | -                           | 3                      | 3                       |
| 新竹縣        | 15               | -                                  | -            | -                | -         | -                           | 3                      | 4                       |
| 苗栗縣        | 8                | -                                  | -            | -                | -         | -                           | 2                      | 5                       |
| <b>中區</b>  |                  |                                    |              |                  |           |                             |                        |                         |
| 臺中市        | 22               | -                                  | 1            | -                | -         | 5                           | 6                      | 25                      |
| 彰化縣        | 9                | -                                  | -            | 2                | -         | 1                           | 2                      | 10                      |
| 南投縣        | 7                | -                                  | -            | -                | -         | -                           | 1                      | 4                       |
| <b>南區</b>  |                  |                                    |              |                  |           |                             |                        |                         |
| 雲林縣        | 5                | -                                  | -            | -                | -         | -                           | 3                      | 5                       |
| 嘉義市        | -                | -                                  | -            | 1                | -         | -                           | -                      | 2                       |
| 嘉義縣        | 3                | -                                  | -            | -                | -         | -                           | 2                      | 8                       |
| 臺南市        | 51               | 3                                  | 1            | -                | -         | -                           | 2                      | 29                      |
| <b>高屏區</b> |                  |                                    |              |                  |           |                             |                        |                         |
| 高雄市        | 102              | 5                                  | -            | -                | -         | 6                           | 3                      | 27                      |
| 屏東縣        | 480              | 8                                  | -            | -                | -         | 1                           | 2                      | 7                       |
| 澎湖縣        | 2                | -                                  | -            | -                | -         | -                           | 1                      | 6                       |
| <b>東區</b>  |                  |                                    |              |                  |           |                             |                        |                         |
| 花蓮縣        | 3                | -                                  | 1            | -                | -         | -                           | 8                      | 15                      |
| 臺東縣        | -                | -                                  | 1            | -                | -         | -                           | -                      | 7                       |
| <b>其他</b>  | -                | -                                  | -            | -                | -         | -                           | -                      | -                       |

註：<sup>1</sup>該等疾病含括境外移入病例，其中登革熱 264 例、登革出血熱/登革休克症候群 2 例、副傷寒 2 例、急性無力肢體麻痺 2 例、桿菌性痢疾 131 例，以及阿米巴性痢疾 182 例為境外移入病例。

<sup>2</sup>自 73 年以後即無分離出野生株之小兒麻痺病毒，81 年度實施「根除三麻一風」計畫以來，即以急性無力肢體麻痺做為小兒麻痺症之疫情監視指標。

表一 一〇二年法定傳染病確定病例統計—地區別（續）

單位：人

| 區域/<br>縣市別 | 年中人口數      | 第二類傳染病          |          |                 |                            |                      |             |              |
|------------|------------|-----------------|----------|-----------------|----------------------------|----------------------|-------------|--------------|
|            |            | 瘧疾 <sup>1</sup> |          | 麻疹 <sup>1</sup> | 急性病毒性 <sup>1</sup><br>A型肝炎 | 腸道出血性<br>大腸桿菌<br>感染症 | 漢他病毒症候群     |              |
|            |            | 本土<br>病例        | 境外<br>移入 |                 |                            |                      | 漢他病毒<br>出血熱 | 漢他病毒<br>肺症候群 |
| <b>總計</b>  | 23,344,670 | -               | 13       | 8               | 139                        | -                    | -           | -            |
| <b>臺北區</b> |            |                 |          |                 |                            |                      |             |              |
| 臺北市        | 2,679,871  | -               | 2        | 2               | 18                         | -                    | -           | -            |
| 新北市        | 3,947,117  | -               | 4        | 2               | 28                         | -                    | -           | -            |
| 基隆市        | 376,033    | -               | 1        | -               | 5                          | -                    | -           | -            |
| 宜蘭縣        | 458,525    | -               | -        | -               | 3                          | -                    | -           | -            |
| 金門縣        | 116,912    | -               | -        | -               | 1                          | -                    | -           | -            |
| 連江縣        | 11,738     | -               | -        | -               | -                          | -                    | -           | -            |
| <b>北區</b>  |            |                 |          |                 |                            |                      |             |              |
| 桃園縣        | 2,037,092  | -               | -        | 1               | 16                         | -                    | -           | -            |
| 新竹市        | 426,777    | -               | -        | -               | 1                          | -                    | -           | -            |
| 新竹縣        | 527,240    | -               | -        | -               | 8                          | -                    | -           | -            |
| 苗栗縣        | 564,765    | -               | -        | -               | 5                          | -                    | -           | -            |
| <b>中區</b>  |            |                 |          |                 |                            |                      |             |              |
| 臺中市        | 2,693,277  | -               | 1        | 1               | 14                         | -                    | -           | -            |
| 彰化縣        | 1,297,940  | -               | -        | -               | 4                          | -                    | -           | -            |
| 南投縣        | 518,709    | -               | -        | -               | 4                          | -                    | -           | -            |
| <b>南區</b>  |            |                 |          |                 |                            |                      |             |              |
| 雲林縣        | 709,392    | -               | -        | -               | 7                          | -                    | -           | -            |
| 嘉義市        | 271,046    | -               | 1        | -               | -                          | -                    | -           | -            |
| 嘉義縣        | 531,476    | -               | -        | -               | 2                          | -                    | -           | -            |
| 臺南市        | 1,882,427  | -               | -        | -               | 7                          | -                    | -           | -            |
| <b>高屏區</b> |            |                 |          |                 |                            |                      |             |              |
| 高雄市        | 2,779,268  | -               | 3        | 2               | 15                         | -                    | -           | -            |
| 屏東縣        | 855,364    | -               | 1        | -               | 1                          | -                    | -           | -            |
| 澎湖縣        | 99,622     | -               | -        | -               | -                          | -                    | -           | -            |
| <b>東區</b>  |            |                 |          |                 |                            |                      |             |              |
| 花蓮縣        | 334,543    | -               | -        | -               | -                          | -                    | -           | -            |
| 臺東縣        | 225,536    | -               | -        | -               | -                          | -                    | -           | -            |
| <b>其他</b>  |            | -               | -        | -               | -                          | -                    | -           | -            |

註：<sup>1</sup>該等疾病含括境外移入病例，其中瘧疾 13 例、麻疹 6 例，以及急性病毒性 A 型肝炎 40 例為境外移入病例。

表一 一〇二年法定傳染病確定病例統計—地區別（續）

單位：人

| 區域/<br>縣市別 | 第二類傳染病 |                   |                           |                  |      |             |     |
|------------|--------|-------------------|---------------------------|------------------|------|-------------|-----|
|            | 霍亂     | 德國麻疹 <sup>1</sup> | 多重抗藥性 <sup>3</sup><br>結核病 | 屈公病 <sup>1</sup> | 西尼羅熱 | 流行性<br>斑疹傷寒 | 炭疽病 |
| 總計         | 7      | 7                 | 129                       | 29               | -    | -           | -   |
| <b>臺北區</b> |        |                   |                           |                  |      |             |     |
| 臺北市        | 1      | 1                 | 12                        | 6                | -    | -           | -   |
| 新北市        | -      | 2                 | 20                        | 4                | -    | -           | -   |
| 基隆市        | -      | -                 | 3                         | -                | -    | -           | -   |
| 宜蘭縣        | -      | 1                 | 4                         | 1                | -    | -           | -   |
| 金門縣        | -      | -                 | -                         | -                | -    | -           | -   |
| 連江縣        | -      | -                 | -                         | -                | -    | -           | -   |
| <b>北區</b>  |        |                   |                           |                  |      |             |     |
| 桃園縣        | -      | 2                 | 12                        | 8                | -    | -           | -   |
| 新竹市        | -      | -                 | -                         | -                | -    | -           | -   |
| 新竹縣        | -      | -                 | 1                         | 4                | -    | -           | -   |
| 苗栗縣        | -      | -                 | 2                         | 1                | -    | -           | -   |
| <b>中區</b>  |        |                   |                           |                  |      |             |     |
| 臺中市        | 2      | 1                 | 8                         | -                | -    | -           | -   |
| 彰化縣        | 2      | -                 | 3                         | -                | -    | -           | -   |
| 南投縣        | -      | -                 | 5                         | 1                | -    | -           | -   |
| <b>南區</b>  |        |                   |                           |                  |      |             |     |
| 雲林縣        | -      | -                 | 3                         | -                | -    | -           | -   |
| 嘉義市        | 1      | -                 | 5                         | -                | -    | -           | -   |
| 嘉義縣        | -      | -                 | 1                         | -                | -    | -           | -   |
| 臺南市        | -      | -                 | 12                        | -                | -    | -           | -   |
| <b>高屏區</b> |        |                   |                           |                  |      |             |     |
| 高雄市        | 1      | -                 | 19                        | 2                | -    | -           | -   |
| 屏東縣        | -      | -                 | 4                         | 2                | -    | -           | -   |
| 澎湖縣        | -      | -                 | 1                         | -                | -    | -           | -   |
| <b>東區</b>  |        |                   |                           |                  |      |             |     |
| 花蓮縣        | -      | -                 | 7                         | -                | -    | -           | -   |
| 臺東縣        | -      | -                 | 7                         | -                | -    | -           | -   |
| <b>其他</b>  | -      | -                 | -                         | -                | -    | -           | -   |

註：<sup>1</sup>該等疾病含括境外移入病例，其中德國麻疹6例及屈公病29例為境外移入病例。

<sup>3</sup>多重抗藥性結核病以疾病管制署登記日統計。

表一 一〇二年法定傳染病確定病例統計—地區別（續）

單位：人

| 區域/<br>縣市別 | 年中人口數      | 第三類傳染病 |                  |      |                  |       |                    |
|------------|------------|--------|------------------|------|------------------|-------|--------------------|
|            |            | 百日咳    | 破傷風 <sup>4</sup> | 日本腦炎 | 結核病 <sup>3</sup> |       | 先天性<br>德國麻疹<br>症候群 |
|            |            |        |                  |      | 痰塗片陽性            | 其他    |                    |
| 總計         | 23,344,670 | 51     | 24               | 16   | 4,592            | 6,936 | -                  |
| <b>臺北區</b> |            |        |                  |      |                  |       |                    |
| 臺北市        | 2,679,871  | 8      | 2                | 1    | 348              | 547   | -                  |
| 新北市        | 3,947,117  | 11     | 1                | 1    | 800              | 1,087 | -                  |
| 基隆市        | 376,033    | 1      | -                | -    | 89               | 134   | -                  |
| 宜蘭縣        | 458,525    | 1      | 2                | -    | 104              | 151   | -                  |
| 金門縣        | 116,912    | -      | -                | -    | 8                | 8     | -                  |
| 連江縣        | 11,738     | -      | -                | -    | -                | 3     | -                  |
| <b>北區</b>  |            |        |                  |      |                  |       |                    |
| 桃園縣        | 2,037,092  | 15     | 5                | 2    | 288              | 531   | -                  |
| 新竹市        | 426,777    | 1      | -                | -    | 49               | 99    | -                  |
| 新竹縣        | 527,240    | -      | -                | 1    | 76               | 107   | -                  |
| 苗栗縣        | 564,765    | 1      | -                | -    | 75               | 103   | -                  |
| <b>中區</b>  |            |        |                  |      |                  |       |                    |
| 臺中市        | 2,693,277  | 6      | -                | 2    | 387              | 710   | -                  |
| 彰化縣        | 1,297,940  | -      | 2                | 1    | 287              | 417   | -                  |
| 南投縣        | 518,709    | -      | -                | -    | 138              | 194   | -                  |
| <b>南區</b>  |            |        |                  |      |                  |       |                    |
| 雲林縣        | 709,392    | 1      | 2                | 1    | 197              | 272   | -                  |
| 嘉義市        | 271,046    | -      | -                | -    | 63               | 71    | -                  |
| 嘉義縣        | 531,476    | -      | 2                | -    | 128              | 169   | -                  |
| 臺南市        | 1,882,427  | -      | 4                | 3    | 341              | 559   | -                  |
| <b>高屏區</b> |            |        |                  |      |                  |       |                    |
| 高雄市        | 2,779,268  | 3      | 1                | 3    | 717              | 1,056 | -                  |
| 屏東縣        | 855,364    | -      | 1                | 1    | 297              | 439   | -                  |
| 澎湖縣        | 99,622     | -      | 2                | -    | 10               | 17    | -                  |
| <b>東區</b>  |            |        |                  |      |                  |       |                    |
| 花蓮縣        | 334,543    | 2      | -                | -    | 109              | 170   | -                  |
| 臺東縣        | 225,536    | 1      | -                | -    | 81               | 92    | -                  |
| <b>其他</b>  |            |        |                  |      |                  |       |                    |
|            |            | -      | -                | -    | -                | -     | -                  |

註：<sup>3</sup>結核病以通報建檔日統計。

<sup>4</sup>破傷風以報告病例呈現。



表一 一〇二年法定傳染病確定病例統計—地區別（續）

單位：人

| 區域/<br>縣市別 | 第三類傳染病           |     |     |                  |     |                         |                    |                        |
|------------|------------------|-----|-----|------------------|-----|-------------------------|--------------------|------------------------|
|            | 急性病毒性肝炎          |     |     |                  |     | 流行性 <sup>4</sup><br>腮腺炎 | 退伍軍人病 <sup>1</sup> | 侵襲性 b 型<br>嗜血桿菌感<br>染症 |
|            | B 型 <sup>1</sup> | C 型 | D 型 | E 型 <sup>1</sup> | 未定型 |                         |                    |                        |
| 總計         | 97               | 10  | -   | 9                | 5   | 1,170                   | 115                | 10                     |
| <b>臺北區</b> |                  |     |     |                  |     |                         |                    |                        |
| 臺北市        | 13               | 1   | -   | 3                | 1   | 178                     | 19                 | -                      |
| 新北市        | 21               | -   | -   | 2                | -   | 253                     | 15                 | 2                      |
| 基隆市        | 1                | -   | -   | -                | -   | 32                      | 1                  | -                      |
| 宜蘭縣        | 1                | 1   | -   | -                | -   | 25                      | 3                  | -                      |
| 金門縣        | -                | -   | -   | -                | -   | -                       | -                  | -                      |
| 連江縣        | -                | -   | -   | -                | -   | -                       | -                  | -                      |
| <b>北區</b>  |                  |     |     |                  |     |                         |                    |                        |
| 桃園縣        | 16               | 2   | -   | -                | -   | 109                     | 6                  | 1                      |
| 新竹市        | -                | -   | -   | -                | -   | 23                      | -                  | -                      |
| 新竹縣        | 2                | -   | -   | -                | -   | 40                      | -                  | -                      |
| 苗栗縣        | 2                | 1   | -   | -                | -   | 30                      | 4                  | -                      |
| <b>中區</b>  |                  |     |     |                  |     |                         |                    |                        |
| 臺中市        | 13               | -   | -   | 2                | -   | 88                      | 13                 | 2                      |
| 彰化縣        | 1                | -   | -   | -                | -   | 46                      | 10                 | 1                      |
| 南投縣        | 3                | -   | -   | -                | -   | 26                      | 2                  | -                      |
| <b>南區</b>  |                  |     |     |                  |     |                         |                    |                        |
| 雲林縣        | 1                | 2   | -   | 1                | 1   | 28                      | 4                  | -                      |
| 嘉義市        | -                | 1   | -   | -                | -   | 12                      | -                  | -                      |
| 嘉義縣        | 3                | -   | -   | -                | -   | 9                       | 1                  | 1                      |
| 臺南市        | 8                | -   | -   | -                | 2   | 48                      | 9                  | 1                      |
| <b>高屏區</b> |                  |     |     |                  |     |                         |                    |                        |
| 高雄市        | 7                | 1   | -   | -                | 1   | 137                     | 22                 | 1                      |
| 屏東縣        | 4                | -   | -   | 1                | -   | 20                      | 5                  | -                      |
| 澎湖縣        | -                | -   | -   | -                | -   | 30                      | -                  | -                      |
| <b>東區</b>  |                  |     |     |                  |     |                         |                    |                        |
| 花蓮縣        | 1                | -   | -   | -                | -   | 17                      | 1                  | 1                      |
| 臺東縣        | -                | 1   | -   | -                | -   | 19                      | -                  | -                      |
| <b>其他</b>  | -                | -   | -   | -                | -   | -                       | -                  | -                      |

註：<sup>1</sup>該等疾病含括境外移入病例，其中急性病毒性 B 型肝炎 9 例、急性病毒性 E 型肝炎 5 例，以及退伍軍人病 4 例為境外移入病例。

<sup>4</sup>流行性腮腺炎以報告病例呈現。

表一 一〇二年法定傳染病確定病例統計—地區別（續）

單位：人

| 區域/<br>縣市別 | 年中人口數      | 第三類傳染病          |                 |            |                            |                             |                            |                  |
|------------|------------|-----------------|-----------------|------------|----------------------------|-----------------------------|----------------------------|------------------|
|            |            | 梅毒 <sup>5</sup> | 淋病 <sup>5</sup> | 新生兒<br>破傷風 | 腸病毒感染 <sup>1</sup><br>併發重症 | 人類免疫缺 <sup>6</sup><br>乏病毒感染 | 後天免疫 <sup>6</sup><br>缺乏症候群 | 漢生病 <sup>5</sup> |
| 總計         | 23,344,670 | 6,346           | 2,155           | -          | 12                         | 2,244                       | 1,430                      | 7                |
| <b>臺北區</b> |            |                 |                 |            |                            |                             |                            |                  |
| 臺北市        | 2,679,871  | 930             | 499             | -          | 1                          | 401                         | 199                        | -                |
| 新北市        | 3,947,117  | 1,309           | 620             | -          | 2                          | 527                         | 302                        | 1                |
| 基隆市        | 376,033    | 108             | 42              | -          | -                          | 25                          | 26                         | -                |
| 宜蘭縣        | 458,525    | 170             | 18              | -          | -                          | 24                          | 16                         | -                |
| 金門縣        | 116,912    | 3               | -               | -          | -                          | -                           | 1                          | -                |
| 連江縣        | 11,738     | -               | -               | -          | -                          | -                           | -                          | -                |
| <b>北區</b>  |            |                 |                 |            |                            |                             |                            |                  |
| 桃園縣        | 2,037,092  | 822             | 230             | -          | 1                          | 186                         | 131                        | -                |
| 新竹市        | 426,777    | 98              | 34              | -          | -                          | 52                          | 31                         | -                |
| 新竹縣        | 527,240    | 95              | 45              | -          | 2                          | 31                          | 23                         | -                |
| 苗栗縣        | 564,765    | 93              | 42              | -          | -                          | 17                          | 14                         | 2                |
| <b>中區</b>  |            |                 |                 |            |                            |                             |                            |                  |
| 臺中市        | 2,693,277  | 692             | 131             | -          | 4                          | 280                         | 143                        | -                |
| 彰化縣        | 1,297,940  | 187             | 42              | -          | -                          | 57                          | 69                         | -                |
| 南投縣        | 518,709    | 73              | 24              | -          | -                          | 34                          | 28                         | -                |
| <b>南區</b>  |            |                 |                 |            |                            |                             |                            |                  |
| 雲林縣        | 709,392    | 143             | 27              | -          | -                          | 27                          | 39                         | -                |
| 嘉義市        | 271,046    | 46              | 22              | -          | -                          | 11                          | 3                          | -                |
| 嘉義縣        | 531,476    | 86              | 30              | -          | -                          | 15                          | 15                         | -                |
| 臺南市        | 1,882,427  | 312             | 105             | -          | 1                          | 139                         | 94                         | 3                |
| <b>高屏區</b> |            |                 |                 |            |                            |                             |                            |                  |
| 高雄市        | 2,779,268  | 753             | 145             | -          | -                          | 308                         | 224                        | -                |
| 屏東縣        | 855,364    | 231             | 34              | -          | -                          | 67                          | 43                         | -                |
| 澎湖縣        | 99,622     | 22              | 1               | -          | -                          | 1                           | 1                          | 1                |
| <b>東區</b>  |            |                 |                 |            |                            |                             |                            |                  |
| 花蓮縣        | 334,543    | 120             | 46              | -          | 1                          | 31                          | 21                         | -                |
| 臺東縣        | 225,536    | 53              | 18              | -          | -                          | 11                          | 7                          | -                |
| <b>其他</b>  |            |                 |                 |            |                            |                             |                            |                  |
|            |            | -               | -               | -          | -                          | -                           | -                          | -                |

註：<sup>1</sup>腸病毒感染併發重症 1 例為境外移入。

<sup>5</sup>梅毒、淋病，以及漢生病以診斷日統計。

<sup>6</sup>人類免疫缺乏病毒感染及後天免疫缺乏症候群均不含外國籍病例，且以診斷日統計。

表一 一〇二年法定傳染病確定病例統計—地區別（續）

單位：人

| 區域/<br>縣市別 | 第四類傳染病       |                         |     |            |                                  |                 |                          |     |     |
|------------|--------------|-------------------------|-----|------------|----------------------------------|-----------------|--------------------------|-----|-----|
|            | 疱疹B病<br>毒感染症 | 鈎端螺旋 <sup>1</sup><br>體病 | 類鼻疽 | 肉毒桿菌<br>中毒 | 侵襲性肺 <sup>1</sup><br>炎鏈球菌<br>感染症 | Q熱 <sup>1</sup> | 地方性 <sup>1</sup><br>斑疹傷寒 | 萊姆病 | 兔熱病 |
| <b>總計</b>  | -            | 82                      | 19  | 1          | 625                              | 48              | 27                       | -   | -   |
| <b>臺北區</b> |              |                         |     |            |                                  |                 |                          |     |     |
| 臺北市        | -            | 5                       | -   | -          | 66                               | -               | -                        | -   | -   |
| 新北市        | -            | 23                      | -   | -          | 101                              | 1               | 1                        | -   | -   |
| 基隆市        | -            | 1                       | -   | -          | 10                               | -               | -                        | -   | -   |
| 宜蘭縣        | -            | 2                       | -   | -          | 16                               | -               | -                        | -   | -   |
| 金門縣        | -            | -                       | -   | -          | -                                | 2               | -                        | -   | -   |
| 連江縣        | -            | -                       | -   | -          | 1                                | -               | -                        | -   | -   |
| <b>北區</b>  |              |                         |     |            |                                  |                 |                          |     |     |
| 桃園縣        | -            | 9                       | -   | -          | 55                               | 2               | -                        | -   | -   |
| 新竹市        | -            | 3                       | -   | 1          | 11                               | -               | -                        | -   | -   |
| 新竹縣        | -            | 1                       | -   | -          | 18                               | -               | -                        | -   | -   |
| 苗栗縣        | -            | 2                       | -   | -          | 9                                | 1               | -                        | -   | -   |
| <b>中區</b>  |              |                         |     |            |                                  |                 |                          |     |     |
| 臺中市        | -            | 4                       | 1   | -          | 54                               | 6               | 2                        | -   | -   |
| 彰化縣        | -            | 7                       | 1   | -          | 38                               | 4               | 1                        | -   | -   |
| 南投縣        | -            | 1                       | 1   | -          | 16                               | 1               | -                        | -   | -   |
| <b>南區</b>  |              |                         |     |            |                                  |                 |                          |     |     |
| 雲林縣        | -            | -                       | -   | -          | 22                               | 4               | 1                        | -   | -   |
| 嘉義市        | -            | -                       | -   | -          | 11                               | -               | -                        | -   | -   |
| 嘉義縣        | -            | -                       | -   | -          | 19                               | -               | -                        | -   | -   |
| 臺南市        | -            | 4                       | 1   | -          | 53                               | 8               | 5                        | -   | -   |
| <b>高屏區</b> |              |                         |     |            |                                  |                 |                          |     |     |
| 高雄市        | -            | 7                       | 15  | -          | 60                               | 15              | 14                       | -   | -   |
| 屏東縣        | -            | 11                      | -   | -          | 32                               | 4               | 3                        | -   | -   |
| 澎湖縣        | -            | -                       | -   | -          | 2                                | -               | -                        | -   | -   |
| <b>東區</b>  |              |                         |     |            |                                  |                 |                          |     |     |
| 花蓮縣        | -            | 2                       | -   | -          | 15                               | -               | -                        | -   | -   |
| 臺東縣        | -            | -                       | -   | -          | 16                               | -               | -                        | -   | -   |
| <b>其他</b>  | -            | -                       | -   | -          | -                                | -               | -                        | -   | -   |

註：<sup>1</sup>該等疾病含括境外移入病例，其中鈎端螺旋體病3例、侵襲性肺炎鏈球菌感染症1例、Q熱5例，以及地方性斑疹傷寒1例為境外移入病例。

表一 一〇二年法定傳染病確定病例統計—地區別（續）

單位：人

| 區域/<br>縣市別 | 年中人口數      | 第四類傳染病           |                 |                     |                         |                    |                   |
|------------|------------|------------------|-----------------|---------------------|-------------------------|--------------------|-------------------|
|            |            | 恙蟲病 <sup>1</sup> | 水痘 <sup>4</sup> | 貓抓病 <sup>1,12</sup> | 弓形蟲 <sup>1</sup><br>感染症 | 流感併發症 <sup>1</sup> | 庫賈氏病 <sup>5</sup> |
| 總計         | 23,344,670 | 538              | 10,276          | 23                  | 15                      | 965                | -                 |
| <b>臺北區</b> |            |                  |                 |                     |                         |                    |                   |
| 臺北市        | 2,679,871  | 15               | 1,837           | 3                   | 1                       | 159                | -                 |
| 新北市        | 3,947,117  | 21               | 2,778           | 6                   | 2                       | 287                | -                 |
| 基隆市        | 376,033    | -                | 159             | -                   | -                       | 2                  | -                 |
| 宜蘭縣        | 458,525    | 10               | 172             | 1                   | -                       | 14                 | -                 |
| 金門縣        | 116,912    | 77               | 12              | -                   | -                       | -                  | -                 |
| 連江縣        | 11,738     | 17               | 1               | -                   | -                       | -                  | -                 |
| <b>北區</b>  |            |                  |                 |                     |                         |                    |                   |
| 桃園縣        | 2,037,092  | 16               | 751             | 2                   | 1                       | 52                 | -                 |
| 新竹市        | 426,777    | 3                | 346             | 1                   | 1                       | 3                  | -                 |
| 新竹縣        | 527,240    | 11               | 432             | -                   | -                       | 17                 | -                 |
| 苗栗縣        | 564,765    | 10               | 218             | 1                   | -                       | 15                 | -                 |
| <b>中區</b>  |            |                  |                 |                     |                         |                    |                   |
| 臺中市        | 2,693,277  | 12               | 943             | 1                   | 3                       | 30                 | -                 |
| 彰化縣        | 1,297,940  | 5                | 428             | -                   | 1                       | 62                 | -                 |
| 南投縣        | 518,709    | 29               | 110             | 1                   | 1                       | 38                 | -                 |
| <b>南區</b>  |            |                  |                 |                     |                         |                    |                   |
| 雲林縣        | 709,392    | 2                | 285             | 1                   | -                       | 27                 | -                 |
| 嘉義市        | 271,046    | 3                | 74              | -                   | -                       | 4                  | -                 |
| 嘉義縣        | 531,476    | 3                | 208             | 1                   | -                       | 17                 | -                 |
| 臺南市        | 1,882,427  | 5                | 426             | -                   | 4                       | 75                 | -                 |
| <b>高屏區</b> |            |                  |                 |                     |                         |                    |                   |
| 高雄市        | 2,779,268  | 43               | 751             | 3                   | -                       | 99                 | -                 |
| 屏東縣        | 855,364    | 17               | 124             | 1                   | -                       | 21                 | -                 |
| 澎湖縣        | 99,622     | 122              | 22              | -                   | -                       | 1                  | -                 |
| <b>東區</b>  |            |                  |                 |                     |                         |                    |                   |
| 花蓮縣        | 334,543    | 43               | 148             | 1                   | 1                       | 15                 | -                 |
| 臺東縣        | 225,536    | 74               | 51              | -                   | -                       | 27                 | -                 |
| <b>其他</b>  |            | -                | -               | -                   | -                       | -                  | -                 |

註：<sup>1</sup>該等疾病含括境外移入病例，其中恙蟲病 1 例、貓抓病 1 例、弓形蟲感染症 1 例，以及流感併發症 6 例為境外移入病例。

<sup>4</sup>水痘以報告病例呈現。

<sup>5</sup>庫賈氏病以診斷日統計。

<sup>12</sup>貓抓病自 102 年 6 月 7 日起由第四類法定傳染病項目中移除。

表一 一〇二年法定傳染病確定病例統計—地區別（續）

單位：人

| 區域/<br>縣市別 | 第四類傳染病                            |           | 第五類傳染病 |             |     |              |     |  |                            |
|------------|-----------------------------------|-----------|--------|-------------|-----|--------------|-----|--|----------------------------|
|            | NDM-1 <sup>12</sup><br>腸道菌<br>感染症 | 布氏<br>桿菌病 | 裂谷熱    | 馬堡病毒<br>出血熱 | 黃熱病 | 伊波拉病<br>毒出血熱 | 拉薩熱 | 中東呼吸 <sup>11</sup><br>症候群冠<br>狀病毒感<br>染症 | H7N9 <sup>1,13</sup><br>流感 |
| 總計         | -                                 | -         | -      | -           | -   | -            | -   | -  | 2                          |
| <b>臺北區</b> |                                   |           |        |             |     |              |     |  |                            |
| 臺北市        | -                                 | -         | -      | -           | -   | -            | -   | -  | 1                          |
| 新北市        | -                                 | -         | -      | -           | -   | -            | -   | -  | -                          |
| 基隆市        | -                                 | -         | -      | -           | -   | -            | -   | -  | -                          |
| 宜蘭縣        | -                                 | -         | -      | -           | -   | -            | -   | -  | -                          |
| 金門縣        | -                                 | -         | -      | -           | -   | -            | -   | -  | -                          |
| 連江縣        | -                                 | -         | -      | -           | -   | -            | -   | -  | -                          |
| <b>北區</b>  |                                   |           |        |             |     |              |     |  |                            |
| 桃園縣        | -                                 | -         | -      | -           | -   | -            | -   | -  | 1                          |
| 新竹市        | -                                 | -         | -      | -           | -   | -            | -   | -  | -                          |
| 新竹縣        | -                                 | -         | -      | -           | -   | -            | -   | -  | -                          |
| 苗栗縣        | -                                 | -         | -      | -           | -   | -            | -   | -  | -                          |
| <b>中區</b>  |                                   |           |        |             |     |              |     |  |                            |
| 臺中市        | -                                 | -         | -      | -           | -   | -            | -   | -  | -                          |
| 彰化縣        | -                                 | -         | -      | -           | -   | -            | -   | -  | -                          |
| 南投縣        | -                                 | -         | -      | -           | -   | -            | -   | -  | -                          |
| <b>南區</b>  |                                   |           |        |             |     |              |     |  |                            |
| 雲林縣        | -                                 | -         | -      | -           | -   | -            | -   | -  | -                          |
| 嘉義市        | -                                 | -         | -      | -           | -   | -            | -   | -  | -                          |
| 嘉義縣        | -                                 | -         | -      | -           | -   | -            | -   | -  | -                          |
| 臺南市        | -                                 | -         | -      | -           | -   | -            | -   | -  | -                          |
| <b>高屏區</b> |                                   |           |        |             |     |              |     |  |                            |
| 高雄市        | -                                 | -         | -      | -           | -   | -            | -   | -  | -                          |
| 屏東縣        | -                                 | -         | -      | -           | -   | -            | -   | -  | -                          |
| 澎湖縣        | -                                 | -         | -      | -           | -   | -            | -   | -  | -                          |
| <b>東區</b>  |                                   |           |        |             |     |              |     |  |                            |
| 花蓮縣        | -                                 | -         | -      | -           | -   | -            | -   | -  | -                          |
| 臺東縣        | -                                 | -         | -      | -           | -   | -            | -   | -  | -                          |
| <b>其他</b>  | -                                 | -         | -      | -           | -   | -            | -   | -  | -                          |

註：<sup>1</sup>H7N9 流感 2 例為境外移入病例。

<sup>11</sup> 新型冠状病毒呼吸道重症於 102 年 6 月 7 日修正疾病名稱為中東呼吸症候群冠狀病毒感染症。

<sup>12</sup> NDM-1 腸道菌感染症自 102 年 6 月 7 日起由第四類法定傳染病項目中移除。

<sup>13</sup> H7N9 流感統計數據自 102 年 4 月 3 日公告生效後始納入統計。

表二 一〇二年法定傳染病確定病例統計—年齡別及發生率<sup>7</sup>

單位：人

| 疾病別                        | <1 歲 |      | 1-4 歲 |      | 5-14 歲 |      | 15-24 歲 |      | 25-39 歲 |      |
|----------------------------|------|------|-------|------|--------|------|---------|------|---------|------|
|                            | 病例數  | 發生率  | 病例數   | 發生率  | 病例數    | 發生率  | 病例數     | 發生率  | 病例數     | 發生率  |
| <b>第一類傳染病</b>              |      |      |       |      |        |      |         |      |         |      |
| 天花                         | -    | -    | -     | -    | -      | -    | -       | -    | -       | -    |
| 鼠疫                         | -    | -    | -     | -    | -      | -    | -       | -    | -       | -    |
| 嚴重急性呼吸道症候群                 | -    | -    | -     | -    | -      | -    | -       | -    | -       | -    |
| 狂犬病 <sup>1</sup>           | -    | -    | -     | -    | -      | -    | -       | -    | 1       | 0.02 |
| H5N1 流感                    | -    | -    | -     | -    | -      | -    | -       | -    | -       | -    |
| <b>第二類傳染病</b>              |      |      |       |      |        |      |         |      |         |      |
| 白喉                         | -    | -    | -     | -    | -      | -    | -       | -    | -       | -    |
| 傷寒 <sup>1</sup>            | -    | -    | 1     | 0.13 | 4      | 0.17 | 3       | 0.09 | 9       | 0.16 |
| 登革熱 <sup>1</sup>           | -    | -    | 4     | 0.51 | 55     | 2.30 | 106     | 3.32 | 241     | 4.31 |
| 登革出血熱/登革休克症候群 <sup>1</sup> | -    | -    | -     | -    | 2      | 0.08 | -       | -    | 1       | 0.02 |
| 流行性腦脊髓膜炎                   | 2    | 0.99 | 2     | 0.26 | -      | -    | 1       | 0.03 | -       | -    |
| 副傷寒 <sup>1</sup>           | -    | -    | -     | -    | -      | -    | -       | -    | 4       | 0.07 |
| 小兒麻痺症                      | -    | -    | -     | -    | -      | -    | -       | -    | -       | -    |
| 急性無力肢體麻痺 <sup>1,2</sup>    | -    | -    | 9     | 1.15 | 16     | 0.67 | -       | -    | -       | -    |
| 桿菌性痢疾 <sup>1</sup>         | 1    | 0.50 | 1     | 0.13 | 7      | 0.29 | 50      | 1.57 | 83      | 1.48 |
| 阿米巴性痢疾 <sup>1</sup>        | -    | -    | -     | -    | 1      | 0.04 | 48      | 1.50 | 162     | 2.90 |
| 瘧疾 <sup>1</sup>            |      |      |       |      |        |      |         |      |         |      |
| 本土病例                       | -    | -    | -     | -    | -      | -    | -       | -    | -       | -    |
| 境外移入                       | -    | -    | -     | -    | -      | -    | -       | -    | 3       | 0.05 |
| 麻疹 <sup>1</sup>            | 3    | 1.49 | -     | -    | -      | -    | -       | -    | 4       | 0.07 |
| 急性病毒性 A 型肝炎 <sup>1</sup>   | -    | -    | -     | -    | 5      | 0.21 | 24      | 0.75 | 66      | 1.18 |
| 腸道出血性大腸桿菌感染症               | -    | -    | -     | -    | -      | -    | -       | -    | -       | -    |
| 漢他病毒症候群                    |      |      |       |      |        |      |         |      |         |      |
| 漢他病毒出血熱                    | -    | -    | -     | -    | -      | -    | -       | -    | -       | -    |
| 漢他病毒肺症候群                   | -    | -    | -     | -    | -      | -    | -       | -    | -       | -    |
| 霍亂                         | -    | -    | -     | -    | -      | -    | 1       | 0.03 | 3       | 0.05 |

註：<sup>1</sup>該等疾病含括境外移入病例，其中狂犬病 1 例、傷寒 13 例、登革熱 264 例、登革出血熱/登革休克症候群 2 例、副傷寒 2 例、急性無力肢體麻痺 2 例、桿菌性痢疾 131 例、阿米巴性痢疾 182 例、瘧疾 13 例、麻疹 6 例，以及急性病毒性 A 型肝炎 40 例為境外移入病例。

<sup>2</sup>自 73 年以後即無分離出野生株之小兒麻痺病毒，81 年度實施「根除三麻一風」計畫以來，即以急性無力肢體麻痺做為小兒麻痺症之疫情監視指標。

<sup>7</sup>發生率為每十萬人口確定病例發生率。

表二 一〇二年法定傳染病確定病例統計一年齡別及發生率<sup>7</sup>(續)

單位：人

| 疾病別                        | 40-64 歲 |      | ≥ 65 歲 |      | 不詳  |     | 總計  |       |
|----------------------------|---------|------|--------|------|-----|-----|-----|-------|
|                            | 病例數     | 發生率  | 病例數    | 發生率  | 病例數 | 發生率 | 病例數 | 發生率   |
| <b>第一類傳染病</b>              |         |      |        |      |     |     |     |       |
| 天花                         | -       | -    | -      | -    | -   | -   | -   | -     |
| 鼠疫                         | -       | -    | -      | -    | -   | -   | -   | -     |
| 嚴重急性呼吸道症候群                 | -       | -    | -      | -    | -   | -   | -   | -     |
| 狂犬病 <sup>1</sup>           | -       | -    | -      | -    | -   | -   | 1   | <0.01 |
| H5N1 流感                    | -       | -    | -      | -    | -   | -   | -   | -     |
| <b>第二類傳染病</b>              |         |      |        |      |     |     |     |       |
| 白喉                         | -       | -    | -      | -    | -   | -   | -   | -     |
| 傷寒 <sup>1</sup>            | 1       | 0.01 | 1      | 0.04 | -   | -   | 19  | 0.08  |
| 登革熱 <sup>1</sup>           | 332     | 3.89 | 122    | 4.61 | -   | -   | 860 | 3.68  |
| 登革出血熱/登革休克症候群 <sup>1</sup> | 7       | 0.08 | 6      | 0.23 | -   | -   | 16  | 0.07  |
| 流行性腦脊髓膜炎                   | 1       | 0.01 | -      | -    | -   | -   | 6   | 0.03  |
| 副傷寒 <sup>1</sup>           | 4       | 0.05 | 1      | 0.04 | -   | -   | 9   | 0.04  |
| 小兒麻痺症                      | -       | -    | -      | -    | -   | -   | -   | -     |
| 急性無力肢體麻痺 <sup>1,2</sup>    | -       | -    | -      | -    | -   | -   | 25  | 0.11  |
| 桿菌性痢疾 <sup>1</sup>         | 11      | 0.13 | 2      | 0.08 | -   | -   | 155 | 0.66  |
| 阿米巴性痢疾 <sup>1</sup>        | 54      | 0.63 | 5      | 0.19 | -   | -   | 270 | 1.16  |
| 瘧疾 <sup>1</sup>            |         |      |        |      |     |     |     |       |
| 本土病例                       | -       | -    | -      | -    | -   | -   | -   | -     |
| 境外移入                       | 8       | 0.09 | 2      | 0.08 | -   | -   | 13  | 0.06  |
| 麻疹 <sup>1</sup>            | 1       | 0.01 | -      | -    | -   | -   | 8   | 0.03  |
| 急性病毒性 A 型肝炎 <sup>1</sup>   | 36      | 0.42 | 8      | 0.30 | -   | -   | 139 | 0.60  |
| 腸道出血性大腸桿菌感染症               | -       | -    | -      | -    | -   | -   | -   | -     |
| 漢他病毒症候群                    |         |      |        |      |     |     |     |       |
| 漢他病毒出血熱                    | -       | -    | -      | -    | -   | -   | -   | -     |
| 漢他病毒肺症候群                   | -       | -    | -      | -    | -   | -   | -   | -     |
| 霍亂                         | 3       | 0.04 | -      | -    | -   | -   | 7   | 0.03  |

註：<sup>1</sup>該等疾病含括境外移入病例，其中狂犬病 1 例、傷寒 13 例、登革熱 264 例、登革出血熱/登革休克症候群 2 例、副傷寒 2 例、急性無力肢體麻痺 2 例、桿菌性痢疾 131 例、阿米巴性痢疾 182 例、瘧疾 13 例、麻疹 6 例，以及急性病毒性 A 型肝炎 40 例為境外移入病例。

<sup>2</sup>自 73 年以後即無分離出野生株之小兒麻痺病毒，81 年度實施「根除三麻一風」計畫以來，即以急性無力肢體麻痺做為小兒麻痺症之疫情監視指標。

<sup>7</sup>發生率為每十萬人口確定病例發生率。

表二 一〇二年法定傳染病確定病例統計一年齡別及發生率<sup>7</sup> (續)

單位：人

| 疾病別                     | <1 歲 |       | 1-4 歲 |       | 5-14 歲 |       | 15-24 歲 |       | 25-39 歲 |       |
|-------------------------|------|-------|-------|-------|--------|-------|---------|-------|---------|-------|
|                         | 病例數  | 發生率   | 病例數   | 發生率   | 病例數    | 發生率   | 病例數     | 發生率   | 病例數     | 發生率   |
| <b>第二類傳染病</b>           |      |       |       |       |        |       |         |       |         |       |
| 德國麻疹 <sup>1</sup>       | -    | -     | -     | -     | -      | -     | 2       | 0.06  | 3       | 0.05  |
| 多重抗藥性結核病 <sup>3</sup>   | -    | -     | -     | -     | -      | -     | 5       | 0.16  | 16      | 0.29  |
| 屈公病 <sup>1</sup>        | -    | -     | 1     | 0.13  | 1      | 0.04  | 3       | 0.09  | 15      | 0.27  |
| 西尼羅熱                    | -    | -     | -     | -     | -      | -     | -       | -     | -       | -     |
| 流行性斑疹傷寒                 | -    | -     | -     | -     | -      | -     | -       | -     | -       | -     |
| 炭疽病                     | -    | -     | -     | -     | -      | -     | -       | -     | -       | -     |
| <b>第三類傳染病</b>           |      |       |       |       |        |       |         |       |         |       |
| 百日咳                     | 30   | 14.90 | 2     | 0.26  | 12     | 0.50  | 1       | 0.03  | 5       | 0.09  |
| 破傷風 <sup>4</sup>        | -    | -     | -     | -     | -      | -     | 1       | 0.03  | 2       | 0.04  |
| 日本腦炎                    | -    | -     | -     | -     | -      | -     | 1       | 0.03  | 5       | 0.09  |
| 結核病 <sup>3</sup>        |      |       |       |       |        |       |         |       |         |       |
| 痰塗片陽性                   | -    | -     | -     | -     | 9      | 0.38  | 174     | 5.45  | 389     | 6.95  |
| 其他                      | 6    | 2.98  | 7     | 0.89  | 45     | 1.88  | 371     | 11.61 | 723     | 12.92 |
| 先天性德國麻疹症候群              | -    | -     | -     | -     | -      | -     | -       | -     | -       | -     |
| 急性病毒性肝炎                 |      |       |       |       |        |       |         |       |         |       |
| B 型肝炎 <sup>1</sup>      | 1    | 0.50  | -     | -     | -      | -     | 17      | 0.53  | 39      | 0.70  |
| C 型肝炎                   | -    | -     | -     | -     | -      | -     | -       | -     | 1       | 0.02  |
| D 型肝炎                   | -    | -     | -     | -     | -      | -     | -       | -     | -       | -     |
| E 型肝炎 <sup>1</sup>      | -    | -     | -     | -     | -      | -     | -       | -     | 2       | 0.04  |
| 未定型肝炎                   | -    | -     | -     | -     | -      | -     | -       | -     | -       | -     |
| 流行性腮腺炎 <sup>4</sup>     | 8    | 3.97  | 216   | 27.55 | 551    | 23.02 | 85      | 2.66  | 130     | 2.32  |
| 退伍軍人病 <sup>1</sup>      | 2    | 0.99  | -     | -     | -      | -     | -       | -     | 7       | 0.13  |
| 侵襲性 b 型嗜血桿菌感染症          | -    | -     | -     | -     | 1      | 0.04  | -       | -     | -       | -     |
| 梅毒 <sup>5</sup>         | 23   | 11.42 | -     | -     | 2      | 0.08  | 863     | 27.01 | 2,260   | 40.39 |
| 淋病 <sup>5</sup>         | -    | -     | -     | -     | 6      | 0.25  | 757     | 23.69 | 1,094   | 19.55 |
| 新生兒破傷風                  | -    | -     | -     | -     | -      | -     | -       | -     | -       | -     |
| 腸病毒感染併發重症 <sup>1</sup>  | 2    | 0.99  | 8     | 1.02  | 1      | 0.04  | -       | -     | 1       | 0.02  |
| 人類免疫缺乏病毒感染 <sup>6</sup> | -    | -     | -     | -     | -      | -     | 588     | 18.40 | 1,282   | 22.91 |
| 後天免疫缺乏症候群 <sup>6</sup>  | -    | -     | -     | -     | -      | -     | 172     | 5.38  | 834     | 14.91 |

註：<sup>1</sup>該等疾病含括境外移入病例，其中德國麻疹 6 例、屈公病 29 例、急性病毒性 B 型肝炎 9 例、急性病毒性 E 型肝炎 5 例、退伍軍人病 4 例，以及腸病毒感染併發重症 1 例為境外移入病例。

<sup>3</sup>多重抗藥性結核病以疾病管制署登記日統計，而結核病以通報建檔日統計。

<sup>4</sup>破傷風及流行性腮腺炎以報告病例呈現。

<sup>5</sup>梅毒及淋病以診斷日統計。

<sup>6</sup>人類免疫缺乏病毒感染及後天免疫缺乏症候群均不含外國籍病例，且以診斷日統計。

<sup>7</sup>發生率為每十萬人口確定病例發生率。



表二 一〇二年法定傳染病確定病例統計一年齡別及發生率<sup>7</sup> (續)

單位：人

| 疾病別                     | 40-64 歲 |       | ≥ 65 歲 |        | 不詳  |     | 總計    |       |
|-------------------------|---------|-------|--------|--------|-----|-----|-------|-------|
|                         | 病例數     | 發生率   | 病例數    | 發生率    | 病例數 | 發生率 | 病例數   | 發生率   |
| <b>第二類傳染病</b>           |         |       |        |        |     |     |       |       |
| 德國麻疹 <sup>1</sup>       | 2       | 0.02  | -      | -      | -   | -   | 7     | 0.03  |
| 多重抗藥性結核病 <sup>3</sup>   | 73      | 0.86  | 35     | 1.32   | -   | -   | 129   | 0.55  |
| 屈公病 <sup>1</sup>        | 5       | 0.06  | 4      | 0.15   | -   | -   | 29    | 0.12  |
| 西尼羅熱                    | -       | -     | -      | -      | -   | -   | -     | -     |
| 流行性斑疹傷寒                 | -       | -     | -      | -      | -   | -   | -     | -     |
| 炭疽病                     | -       | -     | -      | -      | -   | -   | -     | -     |
| <b>第三類傳染病</b>           |         |       |        |        |     |     |       |       |
| 百日咳                     | 1       | 0.01  | -      | -      | -   | -   | 51    | 0.22  |
| 破傷風 <sup>4</sup>        | 5       | 0.06  | 16     | 0.60   | -   | -   | 24    | 0.10  |
| 日本腦炎                    | 9       | 0.11  | 1      | 0.04   | -   | -   | 16    | 0.07  |
| 結核病 <sup>3</sup>        |         |       |        |        |     |     |       |       |
| 痰塗片陽性                   | 1,641   | 19.24 | 2,379  | 89.87  | -   | -   | 4,592 | 19.67 |
| 其他                      | 2,051   | 24.05 | 3,733  | 141.01 | -   | -   | 6,936 | 29.71 |
| 先天性德國麻疹症候群              | -       | -     | -      | -      | -   | -   | -     | -     |
| 急性病毒性肝炎                 |         |       |        |        |     |     |       |       |
| B 型肝炎 <sup>1</sup>      | 38      | 0.45  | 2      | 0.08   | -   | -   | 97    | 0.42  |
| C 型肝炎                   | 4       | 0.05  | 5      | 0.19   | -   | -   | 10    | 0.04  |
| D 型肝炎                   | -       | -     | -      | -      | -   | -   | -     | -     |
| E 型肝炎 <sup>1</sup>      | 6       | 0.07  | 1      | 0.04   | -   | -   | 9     | 0.04  |
| 未定型肝炎                   | 2       | 0.02  | 3      | 0.11   | -   | -   | 5     | 0.02  |
| 流行性腮腺炎 <sup>4</sup>     | 144     | 1.69  | 36     | 1.36   | -   | -   | 1,170 | 5.01  |
| 退伍軍人病 <sup>1</sup>      | 56      | 0.66  | 50     | 1.89   | -   | -   | 115   | 0.49  |
| 侵襲性 b 型嗜血桿菌感染症          | 4       | 0.05  | 5      | 0.19   | -   | -   | 10    | 0.04  |
| 梅毒 <sup>5</sup>         | 1,802   | 21.13 | 1,396  | 52.73  | -   | -   | 6,346 | 27.18 |
| 淋病 <sup>5</sup>         | 279     | 3.27  | 19     | 0.72   | -   | -   | 2,155 | 9.23  |
| 新生兒破傷風                  | -       | -     | -      | -      | -   | -   | -     | -     |
| 腸病毒併發重症 <sup>1</sup>    | -       | -     | -      | -      | -   | -   | 12    | 0.05  |
| 人類免疫缺乏病毒感染 <sup>6</sup> | 353     | 4.14  | 21     | 0.79   | -   | -   | 2,244 | 9.61  |
| 後天免疫缺乏症候群 <sup>6</sup>  | 402     | 4.71  | 22     | 0.83   | -   | -   | 1,430 | 6.13  |

註：<sup>1</sup> 該等疾病含括境外移入病例，其中德國麻疹 6 例、屈公病 29 例、急性病毒性 B 型肝炎 9 例、急性病毒性 E 型肝炎 5 例、退伍軍人病 4 例，以及腸病毒感染併發重症 1 例為境外移入病例。

<sup>3</sup> 多重抗藥性結核病以疾病管制署登記日統計，而結核病以通報建檔日統計。

<sup>4</sup> 破傷風及流行性腮腺炎以報告病例呈現。

<sup>5</sup> 梅毒及淋病以診斷日統計。

<sup>6</sup> 人類免疫缺乏病毒感染及後天免疫缺乏症候群均不含外國籍病例，且以診斷日統計。

<sup>7</sup> 發生率為每十萬人口確定病例發生率。

表二 一〇二年法定傳染病確定病例統計一年齡別及發生率<sup>7</sup> (續)

單位：人

| 疾病別                          | <1 歲 |        | 1-4 歲 |        | 5-14 歲 |        | 15-24 歲 |       | 25-39 歲 |       |
|------------------------------|------|--------|-------|--------|--------|--------|---------|-------|---------|-------|
|                              | 病例數  | 發生率    | 病例數   | 發生率    | 病例數    | 發生率    | 病例數     | 發生率   | 病例數     | 發生率   |
| <b>第三類傳染病</b>                |      |        |       |        |        |        |         |       |         |       |
| 漢生病 <sup>5</sup>             | -    | -      | -     | -      | -      | -      | 1       | 0.03  | 3       | 0.05  |
| <b>第四類傳染病</b>                |      |        |       |        |        |        |         |       |         |       |
| 疱疹 B 病毒感染症                   | -    | -      | -     | -      | -      | -      | -       | -     | -       | -     |
| 鈎端螺旋體病 <sup>1</sup>          | -    | -      | -     | -      | -      | -      | 5       | 0.16  | 17      | 0.30  |
| 類鼻疽                          | -    | -      | -     | -      | -      | -      | 2       | 0.06  | 2       | 0.04  |
| 肉毒桿菌中毒                       | -    | -      | -     | -      | 1      | 0.04   | -       | -     | -       | -     |
| 侵襲性肺炎鏈球菌感染症 <sup>1</sup>     | 16   | 7.95   | 107   | 13.65  | 38     | 1.59   | 12      | 0.38  | 47      | 0.84  |
| Q 熱 <sup>1</sup>             | -    | -      | -     | -      | -      | -      | -       | -     | 12      | 0.21  |
| 地方性斑疹傷寒 <sup>1</sup>         | -    | -      | -     | -      | -      | -      | 2       | 0.06  | 8       | 0.14  |
| 萊姆病                          | -    | -      | -     | -      | -      | -      | -       | -     | -       | -     |
| 兔熱病                          | -    | -      | -     | -      | -      | -      | -       | -     | -       | -     |
| 恙蟲病 <sup>1</sup>             | -    | -      | 7     | 0.89   | 27     | 1.13   | 70      | 2.19  | 106     | 1.89  |
| 水痘 <sup>4</sup>              | 443  | 220.02 | 948   | 120.92 | 4,534  | 189.40 | 1,880   | 58.85 | 1,850   | 33.06 |
| 貓抓病 <sup>1,12</sup>          | -    | -      | -     | -      | 1      | 0.04   | 7       | 0.22  | 8       | 0.14  |
| 弓形蟲感染症 <sup>1</sup>          | -    | -      | -     | -      | -      | -      | 2       | 0.06  | 5       | 0.09  |
| 流感併發症 <sup>1</sup>           | 9    | 4.47   | 27    | 3.44   | 44     | 1.84   | 42      | 1.31  | 131     | 2.34  |
| 庫賈氏病 <sup>5</sup>            | -    | -      | -     | -      | -      | -      | -       | -     | -       | -     |
| NDM-1 腸道菌感染症 <sup>12</sup>   | -    | -      | -     | -      | -      | -      | -       | -     | -       | -     |
| 布氏桿菌病                        | -    | -      | -     | -      | -      | -      | -       | -     | -       | -     |
| <b>第五類傳染病</b>                |      |        |       |        |        |        |         |       |         |       |
| 裂谷熱                          | -    | -      | -     | -      | -      | -      | -       | -     | -       | -     |
| 馬堡病毒出血熱                      | -    | -      | -     | -      | -      | -      | -       | -     | -       | -     |
| 黃熱病                          | -    | -      | -     | -      | -      | -      | -       | -     | -       | -     |
| 伊波拉病毒出血熱                     | -    | -      | -     | -      | -      | -      | -       | -     | -       | -     |
| 拉薩熱                          | -    | -      | -     | -      | -      | -      | -       | -     | -       | -     |
| 中東呼吸症候群冠狀病毒感染症 <sup>11</sup> | -    | -      | -     | -      | -      | -      | -       | -     | -       | -     |
| H7N9 流感 <sup>1,13</sup>      | -    | -      | -     | -      | -      | -      | -       | -     | -       | -     |

註：<sup>1</sup>該等疾病含括境外移入病例，其中鈎端螺旋體病 3 例、侵襲性肺炎鏈球菌感染症 1 例、Q 熱 5 例、地方性斑疹傷寒 1 例、恙蟲病 1 例、貓抓病 1 例、弓形蟲感染症 1 例、流感併發症 6 例，以及 H7N9 流感 2 例為境外移入病例。

<sup>4</sup>水痘以報告病例呈現。

<sup>5</sup>漢生病及庫賈氏病以診斷日統計。

<sup>7</sup>發生率為每十萬人口確定病例發生率。

<sup>11</sup>新型冠狀病毒呼吸道重症於 102 年 6 月 7 日修正疾病名稱為中東呼吸症候群冠狀病毒感染症。

<sup>12</sup>貓抓病及 NDM-1 腸道菌感染症，自 102 年 6 月 7 日起由第四類法定傳染病項目中移除。

<sup>13</sup>H7N9 流感統計數據自 102 年 4 月 3 日公告生效後始納入統計。

表二 一〇二年法定傳染病確定病例統計一年齡別及發生率<sup>7</sup> (續)

單位：人

| 疾病別                          | 40-64 歲 |      | ≥ 65 歲 |       | 不詳  |     | 總計     |       |
|------------------------------|---------|------|--------|-------|-----|-----|--------|-------|
|                              | 病例數     | 發生率  | 病例數    | 發生率   | 病例數 | 發生率 | 病例數    | 發生率   |
| <b>第三類傳染病</b>                |         |      |        |       |     |     |        |       |
| 漢生病 <sup>5</sup>             | 2       | 0.02 | 1      | 0.04  | -   | -   | 7      | 0.03  |
| <b>第四類傳染病</b>                |         |      |        |       |     |     |        |       |
| 疱疹 B 病毒感染症                   | -       | -    | -      | -     | -   | -   | -      | -     |
| 鉤端螺旋體病 <sup>1</sup>          | 50      | 0.59 | 10     | 0.38  | -   | -   | 82     | 0.35  |
| 類鼻疽                          | 9       | 0.11 | 6      | 0.23  | -   | -   | 19     | 0.08  |
| 肉毒桿菌中毒                       | -       | -    | -      | -     | -   | -   | 1      | <0.01 |
| 侵襲性肺炎鏈球菌感染症 <sup>1</sup>     | 192     | 2.25 | 213    | 8.05  | -   | -   | 625    | 2.68  |
| Q 熱 <sup>1</sup>             | 30      | 0.35 | 6      | 0.23  | -   | -   | 48     | 0.21  |
| 地方性斑疹傷寒 <sup>1</sup>         | 15      | 0.18 | 2      | 0.08  | -   | -   | 27     | 0.12  |
| 萊姆病                          | -       | -    | -      | -     | -   | -   | -      | -     |
| 兔熱病                          | -       | -    | -      | -     | -   | -   | -      | -     |
| 恙蟲病 <sup>1</sup>             | 238     | 2.79 | 90     | 3.40  | -   | -   | 538    | 2.30  |
| 水痘 <sup>4</sup>              | 577     | 6.77 | 44     | 1.66  | -   | -   | 10,276 | 44.02 |
| 貓抓病 <sup>1,12</sup>          | 6       | 0.07 | 1      | 0.04  | -   | -   | 23     | 0.10  |
| 弓形蟲感染症 <sup>1</sup>          | 8       | 0.09 | -      | -     | -   | -   | 15     | 0.06  |
| 流感併發症 <sup>1</sup>           | 346     | 4.06 | 366    | 13.83 | -   | -   | 965    | 4.13  |
| 庫賈氏病 <sup>5</sup>            | -       | -    | -      | -     | -   | -   | -      | -     |
| NDM-1 腸道菌感染症 <sup>12</sup>   | -       | -    | -      | -     | -   | -   | -      | -     |
| 布氏桿菌病                        | -       | -    | -      | -     | -   | -   | -      | -     |
| <b>第五類傳染病</b>                |         |      |        |       |     |     |        |       |
| 裂谷熱                          | -       | -    | -      | -     | -   | -   | -      | -     |
| 馬堡病毒出血熱                      | -       | -    | -      | -     | -   | -   | -      | -     |
| 黃熱病                          | -       | -    | -      | -     | -   | -   | -      | -     |
| 伊波拉病毒出血熱                     | -       | -    | -      | -     | -   | -   | -      | -     |
| 拉薩熱                          | -       | -    | -      | -     | -   | -   | -      | -     |
| 中東呼吸症候群冠狀病毒感染症 <sup>11</sup> | -       | -    | -      | -     | -   | -   | -      | -     |
| H7N9 流感 <sup>1,13</sup>      | 1       | 0.01 | 1      | 0.04  | -   | -   | 2      | 0.01  |

註：<sup>1</sup> 該等疾病含括境外移入病例，其中鉤端螺旋體病 3 例、侵襲性肺炎鏈球菌感染症 1 例、Q 熱 5 例、地方性斑疹傷寒 1 例、恙蟲病 1 例、貓抓病 1 例、弓形蟲感染症 1 例、流感併發症 6 例，以及 H7N9 流感 2 例為境外移入病例。

<sup>4</sup> 水痘以報告病例呈現。

<sup>5</sup> 漢生病及庫賈氏病以診斷日統計。

<sup>7</sup> 發生率為每十萬人口確定病例發生率。

<sup>11</sup> 新型冠狀病毒呼吸道重症於 102 年 6 月 7 日修正疾病名稱為中東呼吸症候群冠狀病毒感染症。

<sup>12</sup> 貓抓病及 NDM-1 腸道菌感染症，自 102 年 6 月 7 日起由第四類法定傳染病項目中移除。

<sup>13</sup> H7N9 流感統計數據，自 102 年 4 月 3 日公告生效後始納入統計。

表三 一〇二年法定傳染病確定病例統計一月份別

單位：人

| 疾病別                        | 一月 | 二月 | 三月 | 四月 | 五月 | 六月 | 七月 | 八月 | 九月 | 十月 | 十一月 | 十二月 | 總計  |
|----------------------------|----|----|----|----|----|----|----|----|----|----|-----|-----|-----|
| <b>第一類傳染病</b>              |    |    |    |    |    |    |    |    |    |    |     |     |     |
| 天花                         | -  | -  | -  | -  | -  | -  | -  | -  | -  | -  | -   | -   | -   |
| 鼠疫                         | -  | -  | -  | -  | -  | -  | -  | -  | -  | -  | -   | -   | -   |
| 嚴重急性呼吸道症候群                 | -  | -  | -  | -  | -  | -  | -  | -  | -  | -  | -   | -   | -   |
| 狂犬病 <sup>1</sup>           | -  | -  | -  | -  | 1  | -  | -  | -  | -  | -  | -   | -   | 1   |
| H5N1 流感                    | -  | -  | -  | -  | -  | -  | -  | -  | -  | -  | -   | -   | -   |
| <b>第二類傳染病</b>              |    |    |    |    |    |    |    |    |    |    |     |     |     |
| 白喉                         | -  | -  | -  | -  | -  | -  | -  | -  | -  | -  | -   | -   | -   |
| 傷寒 <sup>1</sup>            | -  | 6  | 1  | 4  | -  | -  | 2  | 3  | 3  | -  | -   | -   | 19  |
| 登革熱 <sup>1</sup>           | 29 | 19 | 22 | 15 | 26 | 55 | 54 | 66 | 94 | 99 | 205 | 176 | 860 |
| 登革出血熱/登革休克症候群 <sup>1</sup> | 2  | -  | -  | -  | -  | -  | -  | -  | -  | 3  | 7   | 4   | 16  |
| 流行性腦脊髓膜炎                   | -  | 2  | -  | -  | -  | -  | -  | -  | -  | -  | 3   | 1   | 6   |
| 副傷寒 <sup>1</sup>           | -  | 1  | 3  | 1  | 1  | -  | -  | 2  | -  | -  | -   | 1   | 9   |
| 小兒麻痺症                      | -  | -  | -  | -  | -  | -  | -  | -  | -  | -  | -   | -   | -   |
| 急性無力肢體麻痺 <sup>1,2</sup>    | 3  | 2  | 3  | 3  | 2  | 3  | -  | 1  | 1  | -  | 4   | 3   | 25  |
| 桿菌性痢疾 <sup>1</sup>         | 19 | 11 | 12 | 10 | 16 | 7  | 23 | 16 | 11 | 7  | 11  | 12  | 155 |
| 阿米巴性痢疾 <sup>1</sup>        | 19 | 16 | 20 | 29 | 20 | 23 | 30 | 31 | 15 | 19 | 27  | 21  | 270 |
| 瘧疾 <sup>1</sup>            |    |    |    |    |    |    |    |    |    |    |     |     |     |
| 本土病例                       | -  | -  | -  | -  | -  | -  | -  | -  | -  | -  | -   | -   | -   |
| 境外移入                       | 1  | 4  | -  | 1  | 1  | -  | 2  | 1  | -  | -  | 2   | 1   | 13  |
| 麻疹 <sup>1</sup>            | 2  | -  | -  | 2  | -  | -  | 2  | 2  | -  | -  | -   | -   | 8   |
| 急性病毒性A型肝炎 <sup>1</sup>     | 10 | 7  | 18 | 16 | 24 | 10 | 6  | 20 | 6  | 5  | 4   | 13  | 139 |
| 腸道出血性大腸桿菌感染症               | -  | -  | -  | -  | -  | -  | -  | -  | -  | -  | -   | -   | -   |
| 漢他病毒症候群                    |    |    |    |    |    |    |    |    |    |    |     |     |     |
| 漢他病毒出血熱                    | -  | -  | -  | -  | -  | -  | -  | -  | -  | -  | -   | -   | -   |
| 漢他病毒肺症候群                   | -  | -  | -  | -  | -  | -  | -  | -  | -  | -  | -   | -   | -   |
| 霍亂                         | 2  | -  | -  | -  | -  | -  | 1  | 1  | 1  | 2  | -   | -   | 7   |

註：<sup>1</sup>該等疾病含括境外移入病例，其中狂犬病1例、傷寒13例、登革熱264例、登革出血熱/登革休克症候群2例、副傷寒2例、急性無力肢體麻痺2例、桿菌性痢疾131例、阿米巴性痢疾182例、瘧疾13例、麻疹6例，以及急性病毒性A型肝炎40例為境外移入病例。

<sup>2</sup>自73年以後即無分離出野生株之小兒麻痺病毒，81年度實施「根除三麻一風」計畫以來，即以急性無力肢體麻痺做為小兒麻痺症之疫情監視指標。

表三 一〇二年法定傳染病確定病例統計一月份別（續）

單位：人

| 疾病別                     | 一月  | 二月  | 三月  | 四月  | 五月  | 六月  | 七月  | 八月  | 九月  | 十月  | 十一月 | 十二月 | 總計    |
|-------------------------|-----|-----|-----|-----|-----|-----|-----|-----|-----|-----|-----|-----|-------|
| <b>第二類傳染病</b>           |     |     |     |     |     |     |     |     |     |     |     |     |       |
| 德國麻疹 <sup>1</sup>       | -   | -   | 2   | -   | 1   | -   | 1   | -   | 1   | 2   | -   | -   | 7     |
| 多重抗藥性結核病 <sup>3</sup>   | 13  | 10  | 21  | 9   | 15  | 14  | 12  | 5   | 5   | 13  | 7   | 5   | 129   |
| 屈公病 <sup>1</sup>        | 1   | 1   | 3   | 2   | -   | 2   | 3   | 9   | 3   | 1   | -   | 4   | 29    |
| 西尼羅熱                    | -   | -   | -   | -   | -   | -   | -   | -   | -   | -   | -   | -   | -     |
| 流行性斑疹傷寒                 | -   | -   | -   | -   | -   | -   | -   | -   | -   | -   | -   | -   | -     |
| 炭疽病                     | -   | -   | -   | -   | -   | -   | -   | -   | -   | -   | -   | -   | -     |
| <b>第三類傳染病</b>           |     |     |     |     |     |     |     |     |     |     |     |     |       |
| 百日咳                     | 9   | 7   | 6   | 4   | 1   | 10  | 2   | 1   | -   | -   | 4   | 7   | 51    |
| 破傷風 <sup>4</sup>        | 2   | 2   | 2   | 2   | 4   | 3   | 3   | 2   | 1   | 1   | -   | 2   | 24    |
| 日本腦炎                    | -   | -   | -   | -   | 2   | 11  | 3   | -   | -   | -   | -   | -   | 16    |
| 結核病 <sup>3</sup>        |     |     |     |     |     |     |     |     |     |     |     |     |       |
| 痰塗片陽性                   | 348 | 295 | 392 | 424 | 409 | 387 | 437 | 419 | 371 | 395 | 361 | 354 | 4,592 |
| 其他                      | 611 | 448 | 609 | 616 | 612 | 541 | 672 | 586 | 529 | 610 | 583 | 519 | 6,936 |
| 先天性德國麻疹症候群              | -   | -   | -   | -   | -   | -   | -   | -   | -   | -   | -   | -   | -     |
| 急性病毒性肝炎                 |     |     |     |     |     |     |     |     |     |     |     |     |       |
| B型肝炎 <sup>1</sup>       | 10  | 12  | 5   | 3   | 8   | 4   | 7   | 13  | 12  | 5   | 10  | 8   | 97    |
| C型肝炎                    | -   | -   | 3   | 1   | -   | 2   | 1   | 1   | -   | 1   | 1   | -   | 10    |
| D型肝炎                    | -   | -   | -   | -   | -   | -   | -   | -   | -   | -   | -   | -   | -     |
| E型肝炎 <sup>1</sup>       | 1   | -   | 1   | -   | 1   | -   | 1   | -   | 1   | 1   | -   | 3   | 9     |
| 未定型肝炎                   | -   | -   | -   | 1   | -   | 1   | -   | -   | 1   | 1   | 1   | -   | 5     |
| 流行性腮腺炎 <sup>4</sup>     | 77  | 59  | 77  | 105 | 149 | 91  | 97  | 116 | 112 | 95  | 102 | 90  | 1,170 |
| 退伍軍人病 <sup>1</sup>      | 6   | 4   | 4   | 15  | 15  | 11  | 9   | 9   | 12  | 16  | 4   | 10  | 115   |
| 侵襲性b型嗜血桿菌感染症            | 1   | -   | 1   | -   | 2   | 1   | 2   | 1   | -   | 2   | -   | -   | 10    |
| 梅毒 <sup>5</sup>         | 498 | 370 | 588 | 496 | 629 | 563 | 593 | 543 | 516 | 613 | 486 | 451 | 6,346 |
| 淋病 <sup>5</sup>         | 161 | 135 | 166 | 162 | 192 | 156 | 196 | 188 | 198 | 206 | 189 | 206 | 2,155 |
| 新生兒破傷風                  | -   | -   | -   | -   | -   | -   | -   | -   | -   | -   | -   | -   | -     |
| 腸病毒感染併發重症 <sup>1</sup>  | 1   | -   | -   | 3   | -   | 1   | 3   | -   | -   | -   | 1   | 3   | 12    |
| 人類免疫缺乏病毒感染 <sup>6</sup> | 195 | 130 | 228 | 169 | 228 | 189 | 221 | 184 | 172 | 198 | 175 | 155 | 2,244 |
| 後天免疫缺乏症候群 <sup>6</sup>  | 129 | 75  | 145 | 148 | 124 | 111 | 125 | 143 | 77  | 144 | 118 | 91  | 1,430 |

註：<sup>1</sup>該等疾病含括境外移入病例，其中德國麻疹6例、屈公病29例、急性病毒性B型肝炎9例、急性病毒性E型肝炎5例、退伍軍人病4例，以及腸病毒感染併發重症1例為境外移入病例。

<sup>3</sup>多重抗藥性結核病以疾病管制署登記日統計，而結核病以通報建檔日統計。

<sup>4</sup>破傷風及流行性腮腺炎以報告病例呈現。

<sup>5</sup>梅毒及淋病以診斷日統計。

<sup>6</sup>人類免疫缺乏病毒感染及後天免疫缺乏症候群均不含外國籍病例，且以診斷日統計。

表三 一〇二年法定傳染病確定病例統計一月份別（續）

單位：人

| 疾病別                          | 一月    | 二月  | 三月  | 四月  | 五月  | 六月  | 七月  | 八月  | 九月  | 十月  | 十一月 | 十二月 | 總計     |
|------------------------------|-------|-----|-----|-----|-----|-----|-----|-----|-----|-----|-----|-----|--------|
| <b>第三類傳染病</b>                |       |     |     |     |     |     |     |     |     |     |     |     |        |
| 漢生病 <sup>5</sup>             | 1     | -   | 3   | 1   | -   | 1   | -   | -   | -   | -   | -   | 1   | 7      |
| <b>第四類傳染病</b>                |       |     |     |     |     |     |     |     |     |     |     |     |        |
| 疱疹 B 病毒感染症                   | -     | -   | -   | -   | -   | -   | -   | -   | -   | -   | -   | -   | -      |
| 鉤端螺旋體病 <sup>1</sup>          | 3     | 5   | 1   | 7   | 9   | 4   | 8   | 8   | 18  | 11  | 5   | 3   | 82     |
| 類鼻疽                          | 1     | 2   | -   | 2   | 1   | -   | -   | 2   | 8   | 2   | -   | 1   | 19     |
| 肉毒桿菌中毒                       | -     | -   | -   | -   | -   | -   | -   | 1   | -   | -   | -   | -   | 1      |
| 侵襲性肺炎鏈球菌感染症 <sup>1</sup>     | 67    | 81  | 80  | 61  | 47  | 43  | 32  | 31  | 32  | 26  | 56  | 69  | 625    |
| Q 熱 <sup>1</sup>             | 3     | 2   | 8   | 5   | 3   | 6   | 3   | 5   | 4   | 3   | 1   | 5   | 48     |
| 地方性斑疹傷寒 <sup>1</sup>         | 2     | -   | 2   | 1   | 5   | 5   | 5   | 3   | 1   | -   | -   | 3   | 27     |
| 萊姆病                          | -     | -   | -   | -   | -   | -   | -   | -   | -   | -   | -   | -   | -      |
| 兔熱病                          | -     | -   | -   | -   | -   | -   | -   | -   | -   | -   | -   | -   | -      |
| 恙蟲病 <sup>1</sup>             | 36    | 9   | 7   | 19  | 35  | 82  | 92  | 65  | 58  | 79  | 28  | 28  | 538    |
| 水痘 <sup>4</sup>              | 1,044 | 850 | 819 | 954 | 943 | 665 | 729 | 746 | 850 | 830 | 856 | 990 | 10,276 |
| 貓抓病 <sup>1,12</sup>          | 2     | 5   | 4   | 7   | 3   | 2   | ... | ... | ... | ... | ... | ... | 23     |
| 弓形蟲感染症 <sup>1</sup>          | 1     | 2   | 2   | -   | 2   | 2   | 1   | 1   | 1   | 1   | -   | 2   | 15     |
| 流感併發症 <sup>1</sup>           | 39    | 74  | 128 | 173 | 157 | 124 | 54  | 41  | 33  | 25  | 31  | 86  | 965    |
| 庫賈氏病 <sup>5</sup>            | -     | -   | -   | -   | -   | -   | -   | -   | -   | -   | -   | -   | -      |
| NDM-1 腸道菌感染症 <sup>12</sup>   | -     | -   | -   | -   | -   | -   | ... | ... | ... | ... | ... | ... | -      |
| 布氏桿菌病                        | -     | -   | -   | -   | -   | -   | -   | -   | -   | -   | -   | -   | -      |
| <b>第五類傳染病</b>                |       |     |     |     |     |     |     |     |     |     |     |     |        |
| 裂谷熱                          | -     | -   | -   | -   | -   | -   | -   | -   | -   | -   | -   | -   | -      |
| 馬堡病毒出血熱                      | -     | -   | -   | -   | -   | -   | -   | -   | -   | -   | -   | -   | -      |
| 黃熱病                          | -     | -   | -   | -   | -   | -   | -   | -   | -   | -   | -   | -   | -      |
| 伊波拉病毒出血熱                     | -     | -   | -   | -   | -   | -   | -   | -   | -   | -   | -   | -   | -      |
| 拉薩熱                          | -     | -   | -   | -   | -   | -   | -   | -   | -   | -   | -   | -   | -      |
| 中東呼吸症候群冠狀病毒感染症 <sup>11</sup> | -     | -   | -   | -   | -   | -   | -   | -   | -   | -   | -   | -   | -      |
| H7N9 流感 <sup>1,13</sup>      | ...   | ... | ... | 1   | -   | -   | -   | -   | -   | -   | -   | 1   | 2      |

註：<sup>1</sup> 該等疾病含括境外移入病例，其中鉤端螺旋體病 3 例、侵襲性肺炎鏈球菌感染症 1 例、Q 熱 5 例、地方性斑疹傷寒 1 例、恙蟲病 1 例、貓抓病 1 例、弓形蟲感染症 1 例、流感併發症 6 例，以及 H7N9 流感 2 例為境外移入。

<sup>4</sup> 水痘以報告病例呈現。

<sup>5</sup> 漢生病及庫賈氏病以診斷日統計。

<sup>11</sup> 新型冠狀病毒呼吸道重症於 102 年 6 月 7 日修正疾病名稱為中東呼吸症候群冠狀病毒感染症。

<sup>12</sup> 貓抓病及 NDM-1 腸道菌感染症，自 102 年 6 月 7 日起由第四類法定傳染病項目中移除。

<sup>13</sup> H7N9 流感統計數據，自 102 年 4 月 3 日公告生效後始納入統計。

表四 一〇二年法定傳染病確定病例統計—性別及發生率<sup>7</sup>

單位：人

| 疾病別                        | 女性  |      | 男性  |      | 不詳  |     | 總計  |       |
|----------------------------|-----|------|-----|------|-----|-----|-----|-------|
|                            | 病例數 | 發生率  | 病例數 | 發生率  | 病例數 | 發生率 | 病例數 | 發生率   |
| <b>第一類傳染病</b>              |     |      |     |      |     |     |     |       |
| 天花                         | -   | -    | -   | -    | -   | -   | -   | -     |
| 鼠疫                         | -   | -    | -   | -    | -   | -   | -   | -     |
| 嚴重急性呼吸道症候群                 | -   | -    | -   | -    | -   | -   | -   | -     |
| 狂犬病 <sup>1</sup>           | -   | -    | 1   | 0.01 | -   | -   | 1   | <0.01 |
| H5N1 流感                    | -   | -    | -   | -    | -   | -   | -   | -     |
| <b>第二類傳染病</b>              |     |      |     |      |     |     |     |       |
| 白喉                         | -   | -    | -   | -    | -   | -   | -   | -     |
| 傷寒 <sup>1</sup>            | 8   | 0.07 | 11  | 0.09 | -   | -   | 19  | 0.08  |
| 登革熱 <sup>1</sup>           | 426 | 3.65 | 434 | 3.72 | -   | -   | 860 | 3.68  |
| 登革出血熱/登革休克症候群 <sup>1</sup> | 5   | 0.04 | 11  | 0.09 | -   | -   | 16  | 0.07  |
| 流行性腦脊髓膜炎                   | 1   | 0.01 | 5   | 0.04 | -   | -   | 6   | 0.03  |
| 副傷寒 <sup>1</sup>           | 8   | 0.07 | 1   | 0.01 | -   | -   | 9   | 0.04  |
| 小兒麻痺症                      | -   | -    | -   | -    | -   | -   | -   | -     |
| 急性無力肢體麻痺 <sup>1,2</sup>    | 10  | 0.09 | 15  | 0.13 | -   | -   | 25  | 0.11  |
| 桿菌性痢疾 <sup>1</sup>         | 104 | 0.89 | 51  | 0.44 | -   | -   | 155 | 0.66  |
| 阿米巴性痢疾 <sup>1</sup>        | 132 | 1.13 | 138 | 1.18 | -   | -   | 270 | 1.16  |
| 瘧疾 <sup>1</sup>            |     |      |     |      |     |     |     |       |
| 本土病例                       | -   | -    | -   | -    | -   | -   | -   | -     |
| 境外移入                       | 5   | 0.04 | 8   | 0.07 | -   | -   | 13  | 0.06  |
| 麻疹 <sup>1</sup>            | 4   | 0.03 | 4   | 0.03 | -   | -   | 8   | 0.03  |
| 急性病毒性 A 型肝炎 <sup>1</sup>   | 54  | 0.46 | 85  | 0.73 | -   | -   | 139 | 0.60  |
| 腸道出血性大腸桿菌感染症               | -   | -    | -   | -    | -   | -   | -   | -     |
| 漢他病毒症候群                    |     |      |     |      |     |     |     |       |
| 漢他病毒出血熱                    | -   | -    | -   | -    | -   | -   | -   | -     |
| 漢他病毒肺症候群                   | -   | -    | -   | -    | -   | -   | -   | -     |
| 霍亂                         | 3   | 0.03 | 4   | 0.03 | -   | -   | 7   | 0.03  |

註：<sup>1</sup> 該等疾病含括境外移入病例，其中狂犬病 1 例、傷寒 13 例、登革熱 264 例、登革出血熱/登革休克症候群 2 例、副傷寒 2 例、急性無力肢體麻痺 2 例、桿菌性痢疾 131 例、阿米巴性痢疾 182 例、瘧疾 13 例、麻疹 6 例，以及急性病毒性 A 型肝炎 40 例為境外移入病例。

<sup>2</sup> 自 73 年以後即無分離出野生株之小兒麻痺病毒，81 年度實施「根除三麻一風」計畫以來，即以急性無力肢體麻痺做為小兒麻痺症之疫情監視指標。

<sup>7</sup> 發生率為每十萬人口確定病例發生率。

表四 一〇二年法定傳染病確定病例統計—性別及發生率<sup>7</sup> (續)

單位：人

| 疾病別                     | 女性    |       | 男性    |       | 不詳  |     | 總計    |       |
|-------------------------|-------|-------|-------|-------|-----|-----|-------|-------|
|                         | 病例數   | 發生率   | 病例數   | 發生率   | 病例數 | 發生率 | 病例數   | 發生率   |
| <b>第二類傳染病</b>           |       |       |       |       |     |     |       |       |
| 德國麻疹 <sup>1</sup>       | 3     | 0.03  | 4     | 0.03  | -   | -   | 7     | 0.03  |
| 多重抗藥性結核病 <sup>3</sup>   | 32    | 0.27  | 97    | 0.83  | -   | -   | 129   | 0.55  |
| 屈公病 <sup>1</sup>        | 18    | 0.15  | 11    | 0.09  | -   | -   | 29    | 0.12  |
| 西尼羅熱                    | -     | -     | -     | -     | -   | -   | -     | -     |
| 流行性斑疹傷寒                 | -     | -     | -     | -     | -   | -   | -     | -     |
| 炭疽病                     | -     | -     | -     | -     | -   | -   | -     | -     |
| <b>第三類傳染病</b>           |       |       |       |       |     |     |       |       |
| 百日咳                     | 24    | 0.21  | 27    | 0.23  | -   | -   | 51    | 0.22  |
| 破傷風 <sup>4</sup>        | 12    | 0.10  | 12    | 0.10  | -   | -   | 24    | 0.10  |
| 日本腦炎                    | 4     | 0.03  | 12    | 0.10  | -   | -   | 16    | 0.07  |
| 結核病 <sup>3</sup>        |       |       |       |       |     |     |       |       |
| 痰塗片陽性                   | 1,264 | 10.84 | 3,328 | 28.50 | -   | -   | 4,592 | 19.67 |
| 其他                      | 2,193 | 18.80 | 4,743 | 40.61 | -   | -   | 6,936 | 29.71 |
| 先天性德國麻疹症候群              | -     | -     | -     | -     | -   | -   | -     | -     |
| 急性病毒性肝炎                 |       |       |       |       |     |     |       |       |
| B型肝炎 <sup>1</sup>       | 42    | 0.36  | 55    | 0.47  | -   | -   | 97    | 0.42  |
| C型肝炎                    | 5     | 0.04  | 5     | 0.04  | -   | -   | 10    | 0.04  |
| D型肝炎                    | -     | -     | -     | -     | -   | -   | -     | -     |
| E型肝炎 <sup>1</sup>       | 4     | 0.03  | 5     | 0.04  | -   | -   | 9     | 0.04  |
| 未定型肝炎                   | 3     | 0.03  | 2     | 0.02  | -   | -   | 5     | 0.02  |
| 流行性腮腺炎 <sup>4</sup>     | 472   | 4.05  | 698   | 5.98  | -   | -   | 1,170 | 5.01  |
| 退伍軍人病 <sup>1</sup>      | 26    | 0.22  | 89    | 0.76  | -   | -   | 115   | 0.49  |
| 侵襲性b型嗜血桿菌感染症            | 3     | 0.03  | 7     | 0.06  | -   | -   | 10    | 0.04  |
| 梅毒 <sup>5</sup>         | 1,407 | 12.06 | 4,939 | 42.29 | -   | -   | 6,346 | 27.18 |
| 淋病 <sup>5</sup>         | 152   | 1.30  | 2,003 | 17.15 | -   | -   | 2,155 | 9.23  |
| 新生兒破傷風                  | -     | -     | -     | -     | -   | -   | -     | -     |
| 腸病毒感染併發重症 <sup>1</sup>  | 3     | 0.03  | 9     | 0.08  | -   | -   | 12    | 0.05  |
| 人類免疫缺乏病毒感染 <sup>6</sup> | 52    | 0.45  | 2,192 | 18.77 | -   | -   | 2,244 | 9.61  |
| 後天免疫缺乏症候群 <sup>6</sup>  | 75    | 0.64  | 1,355 | 11.60 | -   | -   | 1,430 | 6.13  |

註：<sup>1</sup> 該等疾病含括境外移入病例，其中德國麻疹6例、屈公病29例、急性病毒性B型肝炎9例、急性病毒性E型肝炎5例、退伍軍人病4例，以及腸病毒感染併發重症1例為境外移入病例。

<sup>3</sup> 多重抗藥性結核病以疾病管制署登記日統計，而結核病以通報建檔日統計。

<sup>4</sup> 破傷風及流行性腮腺炎以報告病例呈現。

<sup>5</sup> 梅毒及淋病以診斷日統計。

<sup>6</sup> 人類免疫缺乏病毒感染及後天免疫缺乏症候群均不含外國籍病例，且以診斷日統計。

<sup>7</sup> 發生率為每十萬人口確定病例發生率。



表四 一〇二年法定傳染病確定病例統計—性別及發生率<sup>7</sup> (續)

單位：人

| 疾病別                          | 女性    |       | 男性    |       | 不詳  |     | 總計     |       |
|------------------------------|-------|-------|-------|-------|-----|-----|--------|-------|
|                              | 病例數   | 發生率   | 病例數   | 發生率   | 病例數 | 發生率 | 病例數    | 發生率   |
| <b>第三類傳染病</b>                |       |       |       |       |     |     |        |       |
| 漢生病 <sup>5</sup>             | 3     | 0.03  | 4     | 0.03  | -   | -   | 7      | 0.03  |
| <b>第四類傳染病</b>                |       |       |       |       |     |     |        |       |
| 痲疹 B 病毒感染症                   | -     | -     | -     | -     | -   | -   | -      | -     |
| 鉤端螺旋體病 <sup>1</sup>          | 12    | 0.10  | 70    | 0.60  | -   | -   | 82     | 0.35  |
| 類鼻疽                          | 2     | 0.02  | 17    | 0.15  | -   | -   | 19     | 0.08  |
| 肉毒桿菌中毒                       | 1     | 0.01  | -     | -     | -   | -   | 1      | <0.01 |
| 侵襲性肺炎鏈球菌感染症 <sup>1</sup>     | 201   | 1.72  | 424   | 3.63  | -   | -   | 625    | 2.68  |
| Q 熱 <sup>1</sup>             | 4     | 0.03  | 44    | 0.38  | -   | -   | 48     | 0.21  |
| 地方性斑疹傷寒 <sup>1</sup>         | 8     | 0.07  | 19    | 0.16  | -   | -   | 27     | 0.12  |
| 萊姆病                          | -     | -     | -     | -     | -   | -   | -      | -     |
| 兔熱病                          | -     | -     | -     | -     | -   | -   | -      | -     |
| 恙蟲病 <sup>1</sup>             | 210   | 1.80  | 328   | 2.81  | -   | -   | 538    | 2.30  |
| 水痘 <sup>4</sup>              | 4,681 | 40.13 | 5,595 | 47.91 | -   | -   | 10,276 | 44.02 |
| 貓抓病 <sup>1,12</sup>          | 11    | 0.09  | 12    | 0.10  | -   | -   | 23     | 0.10  |
| 弓形蟲感染症 <sup>1</sup>          | 6     | 0.05  | 9     | 0.08  | -   | -   | 15     | 0.06  |
| 流感併發症 <sup>1</sup>           | 423   | 3.63  | 542   | 4.64  | -   | -   | 965    | 4.13  |
| 庫賈氏病 <sup>5</sup>            | -     | -     | -     | -     | -   | -   | -      | -     |
| NDM-1 腸道菌感染症 <sup>12</sup>   | -     | -     | -     | -     | -   | -   | -      | -     |
| 布氏桿菌病                        | -     | -     | -     | -     | -   | -   | -      | -     |
| <b>第五類傳染病</b>                |       |       |       |       |     |     |        |       |
| 裂谷熱                          | -     | -     | -     | -     | -   | -   | -      | -     |
| 馬堡病毒出血熱                      | -     | -     | -     | -     | -   | -   | -      | -     |
| 黃熱病                          | -     | -     | -     | -     | -   | -   | -      | -     |
| 伊波拉病毒出血熱                     | -     | -     | -     | -     | -   | -   | -      | -     |
| 拉薩熱                          | -     | -     | -     | -     | -   | -   | -      | -     |
| 中東呼吸症候群冠狀病毒感染症 <sup>11</sup> | -     | -     | -     | -     | -   | -   | -      | -     |
| H7N9 流感 <sup>1,13</sup>      | -     | -     | 2     | 0.02  | -   | -   | 2      | 0.01  |

註：<sup>1</sup> 該等疾病含括境外移入病例，其中鉤端螺旋體病 3 例、侵襲性肺炎鏈球菌感染症 1 例、Q 熱 5 例、地方性斑疹傷寒 1 例、恙蟲病 1 例、貓抓病 1 例、弓形蟲感染症 1 例、流感併發症 6 例，以及 H7N9 流感 2 例為境外移入病例。

<sup>4</sup> 水痘以報告病例呈現。

<sup>5</sup> 漢生病及庫賈氏病以診斷日統計。

<sup>7</sup> 發生率為每十萬人口確定病例發生率。

<sup>11</sup> 新型冠狀病毒呼吸道重症於 102 年 6 月 7 日修正疾病名稱為中東呼吸症候群冠狀病毒感染症。

<sup>12</sup> 貓抓病及 NDM-1 腸道菌感染症，自 102 年 6 月 7 日起由第四類法定傳染病項目中移除。

<sup>13</sup> H7N9 流感統計數據，自 102 年 4 月 3 日公告生效後始納入統計。

表五 一〇二年法定傳染病確定病例統計一年份別

單位：人

| 疾病別                        | 民國<br>93年 | 民國<br>94年 | 民國<br>95年 | 民國<br>96年 | 民國<br>97年 | 民國<br>98年 | 民國<br>99年 | 民國<br>100年 | 民國<br>101年 | 民國<br>102年 |
|----------------------------|-----------|-----------|-----------|-----------|-----------|-----------|-----------|------------|------------|------------|
| <b>第一類傳染病</b>              |           |           |           |           |           |           |           |            |            |            |
| 天花                         | ...       | ...       | -         | -         | -         | -         | -         | -          | -          | -          |
| 鼠疫                         | -         | -         | -         | -         | -         | -         | -         | -          | -          | -          |
| 嚴重急性呼吸道症候群                 | -         | -         | -         | -         | -         | -         | -         | -          | -          | -          |
| 狂犬病 <sup>1</sup>           | -         | -         | -         | -         | -         | -         | -         | -          | 1          | 1          |
| H5N1 流感                    | ...       | -         | -         | -         | -         | -         | -         | -          | -          | -          |
| <b>第二類傳染病</b>              |           |           |           |           |           |           |           |            |            |            |
| 白喉                         | -         | -         | -         | -         | -         | -         | -         | -          | -          | -          |
| 傷寒 <sup>1</sup>            | 38        | 35        | 43        | 34        | 33        | 80        | 33        | 49         | 26         | 19         |
| 登革熱 <sup>1</sup>           | 427       | 306       | 1,074     | 2,179     | 714       | 1,052     | 1,896     | 1,702      | 1,478      | 860        |
| 登革出血熱/登革休克症候群 <sup>1</sup> | 7         | 5         | 19        | 12        | 5         | 11        | 21        | 22         | 36         | 16         |
| 流行性腦脊髓膜炎                   | 24        | 20        | 13        | 20        | 19        | 2         | 7         | 5          | 6          | 6          |
| 副傷寒 <sup>1</sup>           | 19        | 13        | 10        | 6         | 11        | 6         | 12        | 6          | 8          | 9          |
| 小兒麻痺症                      | -         | -         | -         | -         | -         | -         | -         | -          | -          | -          |
| 急性無力肢體麻痺 <sup>1,2</sup>    | 56        | 61        | 66        | 51        | 74        | 45        | 49        | 45         | 51         | 25         |
| 桿菌性痢疾 <sup>1</sup>         | 156       | 174       | 139       | 246       | 90        | 91        | 172       | 203        | 155        | 155        |
| 阿米巴性痢疾 <sup>1</sup>        | 96        | 120       | 125       | 145       | 227       | 190       | 262       | 256        | 258        | 270        |
| 瘧疾 <sup>1</sup>            |           |           |           |           |           |           |           |            |            |            |
| 本土病例                       | -         | -         | -         | -         | -         | -         | -         | -          | -          | -          |
| 境外移入                       | 18        | 26        | 26        | 13        | 18        | 11        | 21        | 17         | 12         | 13         |
| 麻疹 <sup>1</sup>            | -         | 7         | 4         | 10        | 16        | 48        | 12        | 33         | 9          | 8          |
| 急性病毒性A型肝炎 <sup>1</sup>     | 204       | 257       | 189       | 203       | 236       | 234       | 110       | 104        | 99         | 139        |
| 腸道出血性大腸桿菌感染症               | -         | -         | -         | -         | -         | -         | -         | -          | -          | -          |
| 漢他病毒症候群                    |           |           |           |           |           |           |           |            |            |            |
| 漢他病毒出血熱                    | 3         | -         | 3         | 1         | 1         | -         | 1         | -          | 1          | -          |
| 漢他病毒肺症候群                   | -         | -         | -         | -         | -         | -         | -         | -          | -          | -          |
| 霍亂                         | 1         | 2         | 1         | -         | 1         | 3         | 5         | 3          | 5          | 7          |

註：<sup>1</sup>表示102年該等疾病含括境外移入病例，其中狂犬病1例、傷寒13例、登革熱264例、登革出血熱/登革休克症候群2例、副傷寒2例、急性無力肢體麻痺2例、桿菌性痢疾131例、阿米巴性痢疾182例、瘧疾13例、麻疹6例，以及急性病毒性A型肝炎40例為境外移入病例。

<sup>2</sup>自73年以後即無分離出野生株之小兒麻痺病毒，81年度實施「根除三麻一風」計畫以來，即以急性無力肢體麻痺做為小兒麻痺症之疫情監視指標。自94年起，急性無力肢體麻痺15歲以上個案不列入統計。

表五 一〇二年法定傳染病確定病例統計一年份別（續）

單位：人

| 疾病別                     | 民國<br>93年 | 民國<br>94年 | 民國<br>95年 | 民國<br>96年 | 民國<br>97年 | 民國<br>98年 | 民國<br>99年 | 民國<br>100年 | 民國<br>101年 | 民國<br>102年 |
|-------------------------|-----------|-----------|-----------|-----------|-----------|-----------|-----------|------------|------------|------------|
| <b>第二類傳染病</b>           |           |           |           |           |           |           |           |            |            |            |
| 德國麻疹 <sup>1</sup>       | 4         | 7         | 6         | 54        | 33        | 23        | 21        | 60         | 12         | 7          |
| 多重抗藥性結核病 <sup>3,8</sup> | ...       | ...       | ...       | 19        | 159       | 176       | 156       | 154        | 140        | 129        |
| 屈公病 <sup>1,8</sup>      | ...       | ...       | ...       | 2         | 9         | 9         | 13        | 1          | 5          | 29         |
| 西尼羅熱                    | ...       | ...       | -         | -         | -         | -         | -         | -          | -          | -          |
| 流行性斑疹傷寒                 | -         | -         | -         | -         | -         | -         | -         | -          | -          | -          |
| 炭疽病                     | -         | -         | -         | -         | -         | -         | -         | -          | -          | -          |
| <b>第三類傳染病</b>           |           |           |           |           |           |           |           |            |            |            |
| 百日咳                     | 21        | 38        | 14        | 41        | 41        | 90        | 61        | 77         | 54         | 51         |
| 破傷風 <sup>4</sup>        | 16        | 16        | 14        | 10        | 18        | 12        | 12        | 10         | 17         | 24         |
| 日本腦炎                    | 32        | 35        | 29        | 37        | 17        | 18        | 33        | 22         | 32         | 16         |
| 結核病 <sup>3</sup>        |           |           |           |           |           |           |           |            |            |            |
| 痰塗片陽性                   | 5,784     | 5,748     | 5,542     | 5,734     | 5,559     | 5,210     | 5,027     | 4,559      | 4,739      | 4,592      |
| 其他                      | 11,000    | 10,724    | 9,836     | 8,746     | 8,706     | 8,126     | 8,210     | 8,075      | 7,599      | 6,936      |
| 先天性德國麻疹症候群              | -         | -         | -         | 1         | 1         | -         | -         | -          | -          | -          |
| 急性病毒性肝炎                 |           |           |           |           |           |           |           |            |            |            |
| B型肝炎 <sup>1</sup>       | 378       | 321       | 245       | 202       | 231       | 152       | 172       | 163        | 97         | 97         |
| C型肝炎                    | 195       | 172       | 154       | 153       | 124       | 131       | 41        | 34         | 34         | 10         |
| D型肝炎                    | 12        | 4         | 5         | 1         | 4         | 1         | 1         | -          | -          | -          |
| E型肝炎 <sup>1</sup>       | 18        | 21        | 11        | 12        | 14        | 9         | 7         | 12         | 9          | 9          |
| 未定型肝炎                   | -         | 10        | 9         | 10        | 22        | 18        | 13        | 10         | 10         | 5          |
| 流行性腮腺炎 <sup>4</sup>     | 1,081     | 1,158     | 971       | 1,208     | 1,145     | 1,068     | 1,125     | 1,171      | 1,061      | 1,170      |
| 退伍軍人病 <sup>1</sup>      | 106       | 38        | 56        | 56        | 69        | 84        | 102       | 97         | 88         | 115        |
| 侵襲性b型嗜血桿菌感染症            | 20        | 12        | 16        | 16        | 12        | 14        | 12        | 9          | 3          | 10         |
| 梅毒 <sup>5</sup>         | 5,209     | 5,305     | 5,808     | 5,798     | 6,526     | 6,668     | 6,482     | 6,372      | 5,896      | 6,346      |
| 淋病 <sup>5</sup>         | 1,978     | 1,515     | 1,437     | 1,442     | 1,621     | 2,137     | 2,265     | 1,978      | 1,983      | 2,155      |
| 新生兒破傷風 <sup>8</sup>     | ...       | ...       | ...       | -         | -         | -         | -         | -          | -          | -          |
| 腸病毒感併發重症 <sup>1</sup>   | 50        | 142       | 11        | 12        | 373       | 29        | 16        | 59         | 153        | 12         |
| 人類免疫缺乏病毒感染 <sup>6</sup> | 1,521*    | 3,403     | 2,938     | 1,935     | 1,752     | 1,648     | 1,796     | 1,967      | 2,224      | 2,244      |
| 後天免疫缺乏症候群 <sup>6</sup>  | 257*      | 506       | 579       | 1,061     | 849       | 930       | 1,087     | 1,075      | 1,280      | 1,430      |

註：<sup>1</sup>表示102年該等疾病含括境外移入病例，其中德國麻疹6例、屈公病29例、急性病毒性B型肝炎9例、急性病毒性E型肝炎5例、退伍軍人病4例，以及腸病毒感併發重症1例為境外移入病例。

<sup>3</sup>多重抗藥性結核病以疾病管制署登記日統計，而結核病以通報建檔日統計。

<sup>4</sup>破傷風及流行性腮腺炎以報告病例呈現。

<sup>5</sup>梅毒及淋病以診斷日統計。

<sup>6</sup>人類免疫缺乏病毒感染及後天免疫缺乏症候群均不含外國籍病例，且以診斷日統計。

<sup>8</sup>多重抗藥性結核病、屈公病及新生兒破傷風統計數據，自96年10月15日公告生效後始納入統計。

\*更正病例數，詳見附錄二。

表五 一〇二年法定傳染病確定病例統計一年份別（續）

單位：人

| 疾病別                          | 民國<br>93年 | 民國<br>94年 | 民國<br>95年 | 民國<br>96年 | 民國<br>97年 | 民國<br>98年 | 民國<br>99年 | 民國<br>100年 | 民國<br>101年 | 民國<br>102年 |
|------------------------------|-----------|-----------|-----------|-----------|-----------|-----------|-----------|------------|------------|------------|
| <b>第三類傳染病</b>                |           |           |           |           |           |           |           |            |            |            |
| 漢生病 <sup>5</sup>             | 5*        | 9         | 11        | 12        | 8         | 7         | 5         | 5          | 13         | 7          |
| <b>第四類傳染病</b>                |           |           |           |           |           |           |           |            |            |            |
| 疱疹B病毒感染症 <sup>8</sup>        | ...       | ...       | ...       | -         | -         | -         | -         | -          | -          | -          |
| 鉤端螺旋體病 <sup>1,8</sup>        | ...       | ...       | ...       | 10        | 47        | 203       | 77        | 55         | 91         | 82         |
| 類鼻疽 <sup>8</sup>             | ...       | ...       | ...       | 4         | 45        | 44        | 45        | 45         | 29         | 19         |
| 肉毒桿菌中毒 <sup>8</sup>          | ...       | ...       | ...       | 4         | 11        | 1         | 11        | 6          | -          | 1          |
| 侵襲性肺炎鏈球菌感染症 <sup>1,8</sup>   | ...       | ...       | ...       | 169       | 805       | 690       | 737       | 837        | 749        | 625        |
| Q熱 <sup>1,8</sup>            | ...       | ...       | ...       | 17        | 91        | 89        | 89        | 35         | 53         | 48         |
| 地方性斑疹傷寒 <sup>1,8</sup>       | ...       | ...       | ...       | 6         | 31        | 40        | 42        | 26         | 37         | 27         |
| 萊姆病 <sup>8</sup>             | ...       | ...       | ...       | 1         | 2         | -         | -         | -          | 1          | -          |
| 兔熱病 <sup>8</sup>             | ...       | ...       | ...       | -         | -         | -         | -         | 1          | -          | -          |
| 恙蟲病 <sup>1</sup>             | 368       | 462       | 384       | 510       | 492       | 353       | 402       | 322        | 460        | 538        |
| 水痘 <sup>4</sup>              | 13,219    | 13,600    | 10,563    | 11,110    | 11,877    | 10,931    | 9,218     | 9,867      | 8,373      | 10,276     |
| 貓抓病 <sup>1,8,12</sup>        | ...       | ...       | ...       | 1         | 28        | 26        | 65        | 48         | 76         | 23         |
| 弓形蟲感染症 <sup>1,8</sup>        | ...       | ...       | ...       | 2         | 3         | 7         | 5         | 5          | 12         | 15         |
| 流感併發症 <sup>1</sup>           | 19        | 33        | 25        | 26        | 22        | 1,134     | 882       | 1,481      | 1,595      | 965        |
| 庫賈氏病 <sup>5,8</sup>          | ...       | ...       | ...       | -         | -         | 3         | -         | -          | -          | -          |
| NDM-1腸道菌感染症 <sup>9,12</sup>  | ...       | ...       | ...       | ...       | ...       | ...       | 1         | -          | -          | -          |
| 布氏桿菌病 <sup>10</sup>          | ...       | ...       | ...       | ...       | ...       | ...       | ...       | ...        | -          | -          |
| <b>第五類傳染病</b>                |           |           |           |           |           |           |           |            |            |            |
| 裂谷熱                          | ...       | ...       | -         | -         | -         | -         | -         | -          | -          | -          |
| 馬堡病毒出血熱                      | ...       | ...       | -         | -         | -         | -         | -         | -          | -          | -          |
| 黃熱病                          | -         | -         | -         | -         | -         | -         | -         | -          | -          | -          |
| 伊波拉病毒出血熱                     | -         | -         | -         | -         | -         | -         | -         | -          | -          | -          |
| 拉薩熱                          | ...       | ...       | -         | -         | -         | -         | -         | -          | -          | -          |
| 中東呼吸症候群冠狀病毒感染症 <sup>11</sup> | ...       | ...       | ...       | ...       | ...       | ...       | ...       | ...        | -          | -          |
| H7N9流感 <sup>1,13</sup>       | ...       | ...       | ...       | ...       | ...       | ...       | ...       | ...        | ...        | 2          |

註：<sup>1</sup>表示102年該等疾病含括境外移入病例，其中鉤端螺旋體病3例、侵襲性肺炎鏈球菌感染症1例、Q熱5例、地方性斑疹傷寒1例、恙蟲病1例、貓抓病1例、弓形蟲感染症1例、流感併發症6例，以及H7N9流感2例為境外移入病例。

<sup>4</sup>水痘以報告病例呈現。

<sup>5</sup>漢生病及庫賈氏病以診斷日統計。

<sup>8</sup>疱疹B病毒感染症、鉤端螺旋體病、類鼻疽、肉毒桿菌中毒、侵襲性肺炎鏈球菌感染症、Q熱、地方性斑疹傷寒、萊姆病、兔熱病、貓抓病、弓形蟲感染症及庫賈氏病統計數據，自96年10月15日公告生效後始納入統計。

<sup>9</sup>NDM-1腸道菌感染症統計數據，自99年9月9日公告生效後始納入統計。

<sup>10</sup>布氏桿菌病統計數據，自101年2月7日公告生效後始納入統計。

<sup>11</sup>新型冠狀病毒呼吸道重症統計數據，自101年10月3日公告生效後始納入統計，並於102年6月7日修正名稱為中東呼吸症候群冠狀病毒感染症。

<sup>12</sup>貓抓病及NDM-1腸道菌感染症，自102年6月7日起由第四類法定傳染病項目中移除。

<sup>13</sup>H7N9流感統計數據，自102年4月3日公告生效後始納入統計。

\*更正病例數，詳見附錄二。

表六 一〇二年法定傳染病診斷日至報告日之通報時效分析—地區別

單位：日

| 地區別 | 101 年 |     |     | 102 年 |     |     |          |       |            |     |
|-----|-------|-----|-----|-------|-----|-----|----------|-------|------------|-----|
|     | 個案數   | 平均值 | 中位數 | 個案數   | 平均值 | 中位數 | 24 小時內通報 |       | 大於 24 小時通報 |     |
|     |       |     |     |       |     |     | 個案數      | 百分率   | 個案數        | 百分率 |
| 總計  | 6,750 | 0.3 | 0   | 6,397 | 0.3 | 0   | 6,355    | 99.3  | 42         | 0.7 |
| 臺北市 | 873   | 0.4 | 0   | 939   | 0.3 | 0   | 938      | 99.9  | 1          | 0.1 |
| 新北市 | 539   | 0.7 | 0   | 511   | 0.2 | 0   | 510      | 99.8  | 1          | 0.2 |
| 臺中市 | 424   | 0.3 | 0   | 467   | 0.3 | 0   | 466      | 99.8  | 1          | 0.2 |
| 臺南市 | 1,426 | 0.2 | 0   | 575   | 0.2 | 0   | 575      | 100.0 | -          | 0.0 |
| 高雄市 | 2,049 | 0.4 | 0   | 1,340 | 0.4 | 0   | 1,340    | 100.0 | -          | 0.0 |
| 宜蘭縣 | 47    | 0.1 | 0   | 61    | 0.2 | 0   | 61       | 100.0 | -          | 0.0 |
| 桃園縣 | 504   | 0.2 | 0   | 662   | 0.4 | 0   | 625      | 94.4  | 37         | 5.6 |
| 新竹縣 | 9     | 0.1 | 0   | 20    | 0.2 | 0   | 20       | 100.0 | -          | 0.0 |
| 苗栗縣 | 32    | 0.0 | 0   | 62    | 0.1 | 0   | 62       | 100.0 | -          | 0.0 |
| 彰化縣 | 181   | 0.2 | 0   | 201   | 0.1 | 0   | 201      | 100.0 | -          | 0.0 |
| 南投縣 | 26    | 0.1 | 0   | 30    | 0.1 | 0   | 30       | 100.0 | -          | 0.0 |
| 雲林縣 | 56    | 0.1 | 0   | 54    | 0.1 | 0   | 54       | 100.0 | -          | 0.0 |
| 嘉義縣 | 20    | 0.2 | 0   | 18    | 0.2 | 0   | 18       | 100.0 | -          | 0.0 |
| 屏東縣 | 164   | 0.2 | 0   | 953   | 0.3 | 0   | 953      | 100.0 | -          | 0.0 |
| 臺東縣 | 55    | 0.5 | 0   | 38    | 0.4 | 0   | 38       | 100.0 | -          | 0.0 |
| 花蓮縣 | 151   | 0.2 | 0   | 229   | 0.2 | 0   | 228      | 99.6  | 1          | 0.4 |
| 澎湖縣 | 30    | 0.3 | 0   | 28    | 0.2 | 0   | 28       | 100.0 | -          | 0.0 |
| 基隆市 | 27    | 0.1 | 0   | 37    | 0.1 | 0   | 37       | 100.0 | -          | 0.0 |
| 新竹市 | 75    | 0.1 | 0   | 115   | 0.4 | 0   | 114      | 99.1  | 1          | 0.9 |
| 嘉義市 | 55    | 0.1 | 0   | 46    | 0.1 | 0   | 46       | 100.0 | -          | 0.0 |
| 金門縣 | 7     | 0.1 | 0   | 9     | 0.4 | 0   | 9        | 100.0 | -          | 0.0 |
| 連江縣 | -     | -   | -   | 2     | 0.5 | 0   | 2        | 100.0 | -          | 0.0 |

註：分析資料係為法定傳染病報告病例，須於 24 小時內通報者，但不包括多重抗藥性結核病、人類免疫缺乏病毒感  
染及後天免疫缺乏症候群。

表七 一〇二年法定傳染病報告日至衛生局收到日之通報時效分析—地區別

單位：日

| 地區別 | 101 年 |     |     | 102 年 |     |     |          |       |            |     |
|-----|-------|-----|-----|-------|-----|-----|----------|-------|------------|-----|
|     | 個案數   | 平均值 | 中位數 | 個案數   | 平均值 | 中位數 | 24 小時內通報 |       | 大於 24 小時通報 |     |
|     |       |     |     |       |     |     | 個案數      | 百分率   | 個案數        | 百分率 |
| 總計  | 6,750 | 0.0 | 0   | 6,397 | 0.0 | 0   | 6,397    | 100.0 | -          | -   |
| 臺北市 | 873   | 0.0 | 0   | 939   | 0.0 | 0   | 939      | 100.0 | -          | -   |
| 新北市 | 539   | 0.0 | 0   | 511   | 0.0 | 0   | 511      | 100.0 | -          | -   |
| 臺中市 | 424   | 0.0 | 0   | 467   | 0.0 | 0   | 467      | 100.0 | -          | -   |
| 臺南市 | 1,426 | 0.0 | 0   | 575   | 0.0 | 0   | 575      | 100.0 | -          | -   |
| 高雄市 | 2,049 | 0.0 | 0   | 1,340 | 0.0 | 0   | 1,340    | 100.0 | -          | -   |
| 宜蘭縣 | 47    | 0.0 | 0   | 61    | 0.0 | 0   | 61       | 100.0 | -          | -   |
| 桃園縣 | 504   | 0.0 | 0   | 662   | 0.0 | 0   | 662      | 100.0 | -          | -   |
| 新竹縣 | 9     | 0.0 | 0   | 20    | 0.0 | 0   | 20       | 100.0 | -          | -   |
| 苗栗縣 | 32    | 0.0 | 0   | 62    | 0.0 | 0   | 62       | 100.0 | -          | -   |
| 彰化縣 | 181   | 0.0 | 0   | 201   | 0.0 | 0   | 201      | 100.0 | -          | -   |
| 南投縣 | 26    | 0.0 | 0   | 30    | 0.0 | 0   | 30       | 100.0 | -          | -   |
| 雲林縣 | 56    | 0.0 | 0   | 54    | 0.0 | 0   | 54       | 100.0 | -          | -   |
| 嘉義縣 | 20    | 0.0 | 0   | 18    | 0.0 | 0   | 18       | 100.0 | -          | -   |
| 屏東縣 | 164   | 0.0 | 0   | 953   | 0.0 | 0   | 953      | 100.0 | -          | -   |
| 臺東縣 | 55    | 0.0 | 0   | 38    | 0.0 | 0   | 38       | 100.0 | -          | -   |
| 花蓮縣 | 151   | 0.0 | 0   | 229   | 0.0 | 0   | 229      | 100.0 | -          | -   |
| 澎湖縣 | 30    | 0.0 | 0   | 28    | 0.0 | 0   | 28       | 100.0 | -          | -   |
| 基隆市 | 27    | 0.0 | 0   | 37    | 0.0 | 0   | 37       | 100.0 | -          | -   |
| 新竹市 | 75    | 0.0 | 0   | 115   | 0.0 | 0   | 115      | 100.0 | -          | -   |
| 嘉義市 | 55    | 0.0 | 0   | 46    | 0.0 | 0   | 46       | 100.0 | -          | -   |
| 金門縣 | 7     | 0.1 | 0   | 9     | 0.1 | 0   | 9        | 100.0 | -          | -   |
| 連江縣 | -     | -   | -   | 2     | 0.0 | 0   | 2        | 100.0 | -          | -   |

註：分析資料係為法定傳染病報告病例，須於 24 小時內通報者，但不包括多重抗藥性結核病、人類免疫缺乏病毒感  
染及後天免疫缺乏症候群。

表八 一〇二年法定傳染病衛生局收到日至疾管署收到日之通報時效分析—地區別

單位：日

| 地區別 | 101 年 |     |     | 102 年 |     |     |          |       |            |     |
|-----|-------|-----|-----|-------|-----|-----|----------|-------|------------|-----|
|     | 個案數   | 平均值 | 中位數 | 個案數   | 平均值 | 中位數 | 24 小時內通報 |       | 大於 24 小時通報 |     |
|     |       |     |     |       |     |     | 個案數      | 百分率   | 個案數        | 百分率 |
| 總計  | 6,750 | 0.0 | 0   | 6,397 | 0.0 | 0   | 6,397    | 100.0 | -          | -   |
| 臺北市 | 873   | 0.0 | 0   | 939   | 0.0 | 0   | 939      | 100.0 | -          | -   |
| 新北市 | 539   | 0.0 | 0   | 511   | 0.0 | 0   | 511      | 100.0 | -          | -   |
| 臺中市 | 424   | 0.0 | 0   | 467   | 0.0 | 0   | 467      | 100.0 | -          | -   |
| 臺南市 | 1,426 | 0.0 | 0   | 575   | 0.0 | 0   | 575      | 100.0 | -          | -   |
| 高雄市 | 2,049 | 0.0 | 0   | 1,340 | 0.0 | 0   | 1,340    | 100.0 | -          | -   |
| 宜蘭縣 | 47    | 0.0 | 0   | 61    | 0.0 | 0   | 61       | 100.0 | -          | -   |
| 桃園縣 | 504   | 0.0 | 0   | 662   | 0.0 | 0   | 662      | 100.0 | -          | -   |
| 新竹縣 | 9     | 0.0 | 0   | 20    | 0.0 | 0   | 20       | 100.0 | -          | -   |
| 苗栗縣 | 32    | 0.0 | 0   | 62    | 0.0 | 0   | 62       | 100.0 | -          | -   |
| 彰化縣 | 181   | 0.0 | 0   | 201   | 0.0 | 0   | 201      | 100.0 | -          | -   |
| 南投縣 | 26    | 0.0 | 0   | 30    | 0.0 | 0   | 30       | 100.0 | -          | -   |
| 雲林縣 | 56    | 0.0 | 0   | 54    | 0.0 | 0   | 54       | 100.0 | -          | -   |
| 嘉義縣 | 20    | 0.0 | 0   | 18    | 0.0 | 0   | 18       | 100.0 | -          | -   |
| 屏東縣 | 164   | 0.0 | 0   | 953   | 0.0 | 0   | 953      | 100.0 | -          | -   |
| 臺東縣 | 55    | 0.0 | 0   | 38    | 0.0 | 0   | 38       | 100.0 | -          | -   |
| 花蓮縣 | 151   | 0.0 | 0   | 229   | 0.0 | 0   | 229      | 100.0 | -          | -   |
| 澎湖縣 | 30    | 0.0 | 0   | 28    | 0.0 | 0   | 28       | 100.0 | -          | -   |
| 基隆市 | 27    | 0.0 | 0   | 37    | 0.0 | 0   | 37       | 100.0 | -          | -   |
| 新竹市 | 75    | 0.0 | 0   | 115   | 0.0 | 0   | 115      | 100.0 | -          | -   |
| 嘉義市 | 55    | 0.0 | 0   | 46    | 0.0 | 0   | 46       | 100.0 | -          | -   |
| 金門縣 | 7     | 0.0 | 0   | 9     | 0.0 | 0   | 9        | 100.0 | -          | -   |
| 連江縣 | -     | -   | -   | 2     | 0.0 | 0   | 2        | 100.0 | -          | -   |

註：分析資料係為法定傳染病報告病例，須於 24 小時內通報者，但不包括多重抗藥性結核病、人類免疫缺乏病毒感染及後天免疫缺乏症候群。

表九 一〇二年根除三麻一風計畫病例報告統計—地區別

單位：人

| 地區別 | 總計  |     |     |       |     | 急性無力肢體麻痺 |     |     |       |     | 新生兒破傷風 |     |     |       |     |
|-----|-----|-----|-----|-------|-----|----------|-----|-----|-------|-----|--------|-----|-----|-------|-----|
|     | (1) | (2) | (3) | (3-1) | (4) | (1)      | (2) | (3) | (3-1) | (4) | (1)    | (2) | (3) | (3-1) | (4) |
| 總計  | 192 | 205 | 195 | 95.1  | 40  | 58       | 32  | 31  | 96.9  | 25  | 14     | -   | -   | -     | -   |
| 臺北市 | 21  | 47  | 45  | 95.7  | 11  | 6        | 7   | 7   | 100.0 | 6   | -      | -   | -   | -     | -   |
| 新北市 | 7   | 31  | 31  | 100.0 | 4   | 2        | 2   | 2   | 100.0 | 2   | -      | -   | -   | -     | -   |
| 臺中市 | 72  | 30  | 30  | 100.0 | 7   | 29       | 6   | 6   | 100.0 | 5   | 10     | -   | -   | -     | -   |
| 臺南市 | 6   | 9   | 9   | 100.0 | 1   | 1        | 2   | 2   | 100.0 | 1   | -      | -   | -   | -     | -   |
| 高雄市 | 40  | 36  | 31  | 86.1  | 8   | 9        | 6   | 5   | 83.3  | 6   | 1      | -   | -   | -     | -   |
| 宜蘭縣 | -   | 1   | 1   | 100.0 | 1   | -        | -   | -   | -     | -   | -      | -   | -   | -     | -   |
| 桃園縣 | 22  | 26  | 26  | 100.0 | 7   | 7        | 7   | 7   | 100.0 | 4   | -      | -   | -   | -     | -   |
| 新竹縣 | 2   | 2   | 2   | 100.0 | -   | -        | -   | -   | -     | -   | -      | -   | -   | -     | -   |
| 苗栗縣 | -   | -   | -   | -     | -   | -        | -   | -   | -     | -   | -      | -   | -   | -     | -   |
| 彰化縣 | 3   | 2   | 2   | 100.0 | 1   | 2        | 1   | 1   | 100.0 | 1   | -      | -   | -   | -     | -   |
| 南投縣 | -   | 2   | 2   | 100.0 | -   | -        | -   | -   | -     | -   | -      | -   | -   | -     | -   |
| 雲林縣 | 4   | 1   | 1   | 100.0 | -   | -        | -   | -   | -     | -   | 3      | -   | -   | -     | -   |
| 嘉義縣 | -   | -   | -   | -     | -   | -        | -   | -   | -     | -   | -      | -   | -   | -     | -   |
| 屏東縣 | 4   | 3   | 1   | 33.3  | -   | -        | -   | -   | -     | -   | -      | -   | -   | -     | -   |
| 臺東縣 | 1   | 1   | 0   | 0.0   | -   | -        | -   | -   | -     | -   | -      | -   | -   | -     | -   |
| 花蓮縣 | -   | 2   | 2   | 100.0 | -   | -        | -   | -   | -     | -   | -      | -   | -   | -     | -   |
| 澎湖縣 | 4   | 2   | 2   | 100.0 | -   | 2        | -   | -   | -     | -   | -      | -   | -   | -     | -   |
| 基隆市 | -   | -   | -   | -     | -   | -        | -   | -   | -     | -   | -      | -   | -   | -     | -   |
| 新竹市 | 6   | 9   | 9   | 100.0 | -   | -        | -   | -   | -     | -   | -      | -   | -   | -     | -   |
| 嘉義市 | -   | 1   | 1   | 100.0 | -   | -        | 1   | 1   | 100.0 | -   | -      | -   | -   | -     | -   |
| 金門縣 | -   | -   | -   | -     | -   | -        | -   | -   | -     | -   | -      | -   | -   | -     | -   |
| 連江縣 | -   | -   | -   | -     | -   | -        | -   | -   | -     | -   | -      | -   | -   | -     | -   |

註：1. (1)主動監視之報告病例數

(2)傳染病個案報告單之病例數

(3)完成病例調查表之病例數

(3-1)完成病例調查表之百分比

(4)確定病例數（急性無力肢體麻痺由神經學專科醫師診斷判定，其餘依據實驗診斷）

2.均依據通報縣市分析

3.94年起，急性無力肢體麻痺15歲以上個案不列入統計。



表九 一〇二年根除三麻一風計畫病例報告統計—地區別（續）

單位：人

| 地區別 | 先天性德國麻疹症候群 |     |     |       |     | 麻疹  |     |     |       |     | 德國麻疹 |     |     |       |     |
|-----|------------|-----|-----|-------|-----|-----|-----|-----|-------|-----|------|-----|-----|-------|-----|
|     | (1)        | (2) | (3) | (3-1) | (4) | (1) | (2) | (3) | (3-1) | (4) | (1)  | (2) | (3) | (3-1) | (4) |
| 總計  | 11         | -   | -   | -     | -   | 59  | 91  | 86  | 94.5  | 8   | 50   | 82  | 78  | 95.1  | 7   |
| 臺北市 | -          | -   | -   | -     | -   | 9   | 22  | 21  | 95.5  | 3   | 6    | 18  | 17  | 94.4  | 2   |
| 新北市 | -          | -   | -   | -     | -   | 3   | 16  | 16  | 100.0 | 1   | 2    | 13  | 13  | 100.0 | 1   |
| 臺中市 | 10         | -   | -   | -     | -   | 12  | 11  | 11  | 100.0 | 1   | 11   | 13  | 13  | 100.0 | 1   |
| 臺南市 | -          | -   | -   | -     | -   | 2   | 3   | 3   | 100.0 | -   | 3    | 4   | 4   | 100.0 | -   |
| 高雄市 | -          | -   | -   | -     | -   | 18  | 17  | 15  | 88.2  | 2   | 12   | 13  | 11  | 84.6  | -   |
| 宜蘭縣 | -          | -   | -   | -     | -   | -   | -   | -   | -     | -   | -    | 1   | 1   | 100.0 | 1   |
| 桃園縣 | 1          | -   | -   | -     | -   | 6   | 9   | 9   | 100.0 | 1   | 8    | 10  | 10  | 100.0 | 2   |
| 新竹縣 | -          | -   | -   | -     | -   | 2   | 2   | 2   | 100.0 | -   | -    | -   | -   | -     | -   |
| 苗栗縣 | -          | -   | -   | -     | -   | -   | -   | -   | -     | -   | -    | -   | -   | -     | -   |
| 彰化縣 | -          | -   | -   | -     | -   | 1   | 1   | 1   | 100.0 | -   | -    | -   | -   | -     | -   |
| 南投縣 | -          | -   | -   | -     | -   | -   | 1   | 1   | 100.0 | -   | -    | 1   | 1   | 100.0 | -   |
| 雲林縣 | -          | -   | -   | -     | -   | 1   | 1   | 1   | 100.0 | -   | -    | -   | -   | -     | -   |
| 嘉義縣 | -          | -   | -   | -     | -   | -   | -   | -   | -     | -   | -    | -   | -   | -     | -   |
| 屏東縣 | -          | -   | -   | -     | -   | 2   | 1   | -   | 0.0   | -   | 2    | 2   | 1   | 50.0  | -   |
| 臺東縣 | -          | -   | -   | -     | -   | -   | 1   | -   | 0.0   | -   | 1    | -   | -   | -     | -   |
| 花蓮縣 | -          | -   | -   | -     | -   | -   | 2   | 2   | 100.0 | -   | -    | -   | -   | -     | -   |
| 澎湖縣 | -          | -   | -   | -     | -   | 2   | 2   | 2   | 100.0 | -   | -    | -   | -   | -     | -   |
| 基隆市 | -          | -   | -   | -     | -   | -   | -   | -   | -     | -   | -    | -   | -   | -     | -   |
| 新竹市 | -          | -   | -   | -     | -   | 1   | 2   | 2   | 100.0 | -   | 5    | 7   | 7   | 100.0 | -   |
| 嘉義市 | -          | -   | -   | -     | -   | -   | -   | -   | -     | -   | -    | -   | -   | -     | -   |
| 金門縣 | -          | -   | -   | -     | -   | -   | -   | -   | -     | -   | -    | -   | -   | -     | -   |
| 連江縣 | -          | -   | -   | -     | -   | -   | -   | -   | -     | -   | -    | -   | -   | -     | -   |

註：1. (1)主動監視之報告病例數

(2)傳染病個案報告單之病例數

(3)完成病例調查表之病例數

(3-1)完成病例調查表之百分比

(4)確定病例數（急性無力肢體麻痺由神經學專科醫師診斷判定，其餘依據實驗診斷）

2.均依據通報縣市分析

表十 各縣(市)各項疫苗接種完成率統計

單位：%

| 疫苗名稱  | 卡介苗<br>(BCG) |         |       | 五合一疫苗<br>(含 DTP、DT、DTaP 及多合一疫苗) |         |       |         |         |       |
|-------|--------------|---------|-------|---------------------------------|---------|-------|---------|---------|-------|
|       | 101 年出生      |         |       | 101 年出生                         |         |       | 100 年出生 |         |       |
| 劑次    | 單一劑          |         |       | 第三劑                             |         |       | 第四劑     |         |       |
| 縣(市)別 | 應接種數         | 接種數     | 接種率   | 應接種數                            | 接種數     | 接種率   | 應接種數    | 接種數     | 接種率   |
| 合計    | 237,497      | 232,816 | 98.03 | 237,497                         | 231,183 | 97.34 | 200,667 | 192,959 | 96.16 |
| 臺北市   | 33,519       | 32,813  | 97.89 | 33,519                          | 32,787  | 97.82 | 29,203  | 28,015  | 95.93 |
| 臺中市   | 29,726       | 29,249  | 98.40 | 29,726                          | 29,050  | 97.73 | 25,086  | 24,208  | 96.50 |
| 臺南市   | 18,058       | 17,800  | 98.57 | 18,058                          | 17,629  | 97.62 | 14,842  | 14,339  | 96.61 |
| 高雄市   | 25,644       | 25,242  | 98.43 | 25,644                          | 24,988  | 97.44 | 21,594  | 20,449  | 94.70 |
| 新北市   | 40,344       | 39,081  | 96.87 | 40,344                          | 38,836  | 96.26 | 32,739  | 31,617  | 96.57 |
| 宜蘭縣   | 3,913        | 3,875   | 99.03 | 3,913                           | 3,836   | 98.03 | 3,431   | 3,306   | 96.36 |
| 桃園縣   | 20,759       | 20,311  | 97.84 | 20,759                          | 20,167  | 97.15 | 18,217  | 17,745  | 97.41 |
| 新竹縣   | 6,726        | 6,624   | 98.48 | 6,726                           | 6,540   | 97.23 | 5,925   | 5,675   | 95.78 |
| 苗栗縣   | 6,343        | 6,265   | 98.77 | 6,343                           | 6,187   | 97.54 | 5,235   | 5,026   | 96.01 |
| 彰化縣   | 13,426       | 13,216  | 98.44 | 13,426                          | 13,205  | 98.35 | 11,149  | 10,874  | 97.53 |
| 南投縣   | 4,208        | 4,116   | 97.81 | 4,208                           | 4,062   | 96.53 | 3,560   | 3,347   | 94.02 |
| 雲林縣   | 6,179        | 6,100   | 98.72 | 6,179                           | 6,066   | 98.17 | 5,242   | 5,079   | 96.89 |
| 嘉義縣   | 3,917        | 3,874   | 98.90 | 3,917                           | 3,853   | 98.37 | 3,385   | 3,278   | 96.84 |
| 屏東縣   | 6,479        | 6,423   | 99.14 | 6,479                           | 6,326   | 97.64 | 5,397   | 5,172   | 95.83 |
| 臺東縣   | 1,945        | 1,917   | 98.56 | 1,945                           | 1,880   | 96.66 | 1,753   | 1,633   | 93.15 |
| 花蓮縣   | 2,926        | 2,873   | 98.19 | 2,926                           | 2,796   | 95.56 | 2,564   | 2,360   | 92.04 |
| 澎湖縣   | 997          | 994     | 99.70 | 997                             | 980     | 98.29 | 807     | 781     | 96.78 |
| 基隆市   | 2,436        | 2,383   | 97.82 | 2,436                           | 2,354   | 96.63 | 1,988   | 1,890   | 95.07 |
| 新竹市   | 6,110        | 5,941   | 97.23 | 6,110                           | 5,912   | 96.76 | 5,205   | 4,981   | 95.70 |
| 嘉義市   | 2,265        | 2,190   | 96.69 | 2,265                           | 2,196   | 96.95 | 2,063   | 1,956   | 94.81 |
| 金門縣   | 1,433        | 1,387   | 96.79 | 1,433                           | 1,393   | 97.21 | 1,140   | 1,089   | 95.53 |
| 連江縣   | 144          | 142     | 98.61 | 144                             | 140     | 97.22 | 142     | 139     | 97.89 |

註 1.資料來源:全國性預防接種資訊管理系統。

2.接種期間:截至 102 年 12 月 31 日。

3.資料統計時間:103 年 5 月。

表十 各縣(市)各項疫苗接種完成率統計(續)

單位：%

| 疫苗名稱  | B 型肝炎疫苗<br>(Hepatitis B) |         |       |         |         |       | 水痘疫苗<br>(Varicella) |         |       | 麻疹、腮腺炎、<br>德國麻疹混合疫苗<br>(MMR) |         |       |
|-------|--------------------------|---------|-------|---------|---------|-------|---------------------|---------|-------|------------------------------|---------|-------|
|       | 101 年出生                  |         |       | 101 年出生 |         |       | 100 年出生             |         |       | 100 年出生                      |         |       |
| 劑次    | 第二劑                      |         |       | 第三劑     |         |       | 單一劑                 |         |       | 第一劑                          |         |       |
| 縣(市)別 | 應接種數                     | 接種數     | 接種率   | 應接種數    | 接種數     | 接種率   | 應接種數                | 接種數     | 接種率   | 應接種數                         | 接種數     | 接種率   |
| 合計    | 237,497                  | 232,704 | 97.98 | 237,497 | 231,427 | 97.44 | 200,667             | 196,819 | 98.08 | 200,667                      | 197,208 | 98.28 |
| 臺北市   | 33,519                   | 33,007  | 98.47 | 33,519  | 32,791  | 97.83 | 29,203              | 28,463  | 97.47 | 29,203                       | 28,556  | 97.78 |
| 臺中市   | 29,726                   | 29,185  | 98.18 | 29,726  | 29,096  | 97.88 | 25,086              | 24,659  | 98.30 | 25,086                       | 24,676  | 98.37 |
| 臺南市   | 18,058                   | 17,624  | 97.60 | 18,058  | 17,556  | 97.22 | 14,842              | 14,620  | 98.50 | 14,842                       | 14,647  | 98.69 |
| 高雄市   | 25,644                   | 25,230  | 98.39 | 25,644  | 25,025  | 97.59 | 21,594              | 21,152  | 97.95 | 21,594                       | 21,163  | 98.00 |
| 新北市   | 40,344                   | 39,039  | 96.77 | 40,344  | 38,908  | 96.44 | 32,739              | 32,067  | 97.95 | 32,739                       | 32,139  | 98.17 |
| 宜蘭縣   | 3,913                    | 3,886   | 99.31 | 3,913   | 3,837   | 98.06 | 3,431               | 3,371   | 98.25 | 3,431                        | 3,366   | 98.11 |
| 桃園縣   | 20,759                   | 20,402  | 98.28 | 20,759  | 20,205  | 97.33 | 18,217              | 18,017  | 98.90 | 18,217                       | 18,046  | 99.06 |
| 新竹縣   | 6,726                    | 6,615   | 98.35 | 6,726   | 6,567   | 97.64 | 5,925               | 5,814   | 98.13 | 5,925                        | 5,824   | 98.30 |
| 苗栗縣   | 6,343                    | 6,240   | 98.38 | 6,343   | 6,202   | 97.78 | 5,235               | 5,137   | 98.13 | 5,235                        | 5,159   | 98.55 |
| 彰化縣   | 13,426                   | 13,201  | 98.32 | 13,426  | 13,217  | 98.44 | 11,149              | 10,982  | 98.50 | 11,149                       | 11,010  | 98.75 |
| 南投縣   | 4,208                    | 4,117   | 97.84 | 4,208   | 4,071   | 96.74 | 3,560               | 3,465   | 97.33 | 3,560                        | 3,481   | 97.78 |
| 雲林縣   | 6,179                    | 6,119   | 99.03 | 6,179   | 6,077   | 98.35 | 5,242               | 5,165   | 98.53 | 5,242                        | 5,177   | 98.76 |
| 嘉義縣   | 3,917                    | 3,842   | 98.09 | 3,917   | 3,851   | 98.32 | 3,385               | 3,338   | 98.61 | 3,385                        | 3,345   | 98.82 |
| 屏東縣   | 6,479                    | 6,421   | 99.10 | 6,479   | 6,343   | 97.90 | 5,397               | 5,299   | 98.18 | 5,397                        | 5,302   | 98.24 |
| 臺東縣   | 1,945                    | 1,916   | 98.51 | 1,945   | 1,883   | 96.81 | 1,753               | 1,699   | 96.92 | 1,753                        | 1,704   | 97.20 |
| 花蓮縣   | 2,926                    | 2,863   | 97.85 | 2,926   | 2,807   | 95.93 | 2,564               | 2,478   | 96.65 | 2,564                        | 2,479   | 96.68 |
| 澎湖縣   | 997                      | 988     | 99.10 | 997     | 982     | 98.50 | 807                 | 796     | 98.64 | 807                          | 798     | 98.88 |
| 基隆市   | 2,436                    | 2,390   | 98.11 | 2,436   | 2,360   | 96.88 | 1,988               | 1,942   | 97.69 | 1,988                        | 1,945   | 97.84 |
| 新竹市   | 6,110                    | 5,942   | 97.25 | 6,110   | 5,923   | 96.94 | 5,205               | 5,089   | 97.77 | 5,205                        | 5,110   | 98.17 |
| 嘉義市   | 2,265                    | 2,150   | 94.92 | 2,265   | 2,198   | 97.04 | 2,063               | 2,022   | 98.01 | 2,063                        | 2,031   | 98.45 |
| 金門縣   | 1,433                    | 1,385   | 96.65 | 1,433   | 1,388   | 96.86 | 1,140               | 1,103   | 96.75 | 1,140                        | 1,109   | 97.28 |
| 連江縣   | 144                      | 142     | 98.61 | 144     | 140     | 97.22 | 142                 | 141     | 99.30 | 142                          | 141     | 99.30 |

註 1.資料來源:全國性預防接種資訊管理系統。

2.接種期間:截至 102 年 12 月 31 日。

3.資料統計時間:103 年 5 月。

表十 各縣（市）各項疫苗接種完成率統計（續）

單位：%

| 疫苗名稱  | 日本腦炎疫苗<br>(JE) |         |       |         |         |       |
|-------|----------------|---------|-------|---------|---------|-------|
|       | 100年出生         |         |       | 99年出生   |         |       |
| 劑次    | 第二劑            |         |       | 第三劑     |         |       |
| 縣(市)別 | 應接種數           | 接種數     | 接種率   | 應接種數    | 接種數     | 接種率   |
| 合計    | 200,800        | 193,247 | 96.24 | 169,740 | 155,552 | 91.64 |
| 臺北市   | 29,202         | 27,906  | 95.56 | 23,416  | 21,518  | 91.89 |
| 臺中市   | 25,098         | 24,338  | 96.97 | 20,993  | 19,578  | 93.26 |
| 臺南市   | 14,831         | 14,379  | 96.95 | 12,617  | 11,872  | 94.10 |
| 高雄市   | 21,590         | 20,723  | 95.98 | 18,221  | 16,642  | 91.33 |
| 新北市   | 32,760         | 31,703  | 96.77 | 27,045  | 23,782  | 87.93 |
| 宜蘭縣   | 3,426          | 3,308   | 96.56 | 3,114   | 2,967   | 95.28 |
| 桃園縣   | 18,393         | 17,552  | 95.43 | 15,943  | 14,386  | 90.23 |
| 新竹縣   | 5,923          | 5,700   | 96.24 | 5,065   | 4,729   | 93.37 |
| 苗栗縣   | 5,241          | 5,064   | 96.62 | 4,134   | 3,835   | 92.77 |
| 彰化縣   | 11,169         | 10,897  | 97.56 | 9,424   | 9,015   | 95.66 |
| 南投縣   | 3,576          | 3,244   | 90.72 | 3,320   | 2,773   | 83.52 |
| 雲林縣   | 5,241          | 5,086   | 97.04 | 4,621   | 4,408   | 95.39 |
| 嘉義縣   | 3,367          | 3,287   | 97.62 | 2,985   | 2,855   | 95.64 |
| 屏東縣   | 5,399          | 5,231   | 96.89 | 4,954   | 4,612   | 93.10 |
| 臺東縣   | 1,753          | 1,648   | 94.01 | 1,589   | 1,412   | 88.86 |
| 花蓮縣   | 2,567          | 2,382   | 92.79 | 2,304   | 2,084   | 90.45 |
| 澎湖縣   | 806            | 789     | 97.89 | 643     | 626     | 97.36 |
| 基隆市   | 1,979          | 1,890   | 95.50 | 2,035   | 1,884   | 92.58 |
| 新竹市   | 5,211          | 5,015   | 96.24 | 4,414   | 3,945   | 89.37 |
| 嘉義市   | 1,998          | 1,891   | 94.64 | 1,863   | 1,666   | 89.43 |
| 金門縣   | 1,128          | 1,073   | 95.12 | 951     | 878     | 92.32 |
| 連江縣   | 142            | 141     | 99.30 | 89      | 85      | 95.51 |

註 1.資料來源:全國性預防接種資訊管理系統。

2.接種期間:截至 102 年 12 月 31 日。

3.資料統計時間:103 年 5 月。

表十 各縣(市)各項疫苗接種完成率統計(續)

單位：%

| 疫苗名稱  | 日本腦炎疫苗<br>(JE)  |         |        | 麻疹、腮腺炎、<br>德國麻疹混合疫苗<br>(MMR) |         |       | 減量破傷風白喉非細胞性百日咳<br>及不活化小兒麻痺混合疫苗<br>(Tdap-IPV) |         |        |
|-------|-----------------|---------|--------|------------------------------|---------|-------|--|---------|--------|
|       | 應接種數            | 接種數     | 接種率    | 應接種數                         | 接種數     | 接種率   | 應接種數   | 接種數     | 接種率    |
| 出生世代  | 國小一年級(101年9月入學) |         |        |                              |         |       |  |         |        |
| 縣(市)別 | 應接種數            | 接種數     | 接種率    | 應接種數                         | 接種數     | 接種率   | 應接種數   | 接種數     | 接種率    |
| 合計    | 201,357         | 197,003 | 97.84  | 200,866                      | 196,791 | 97.97 | 200,430                                      | 196,482 | 98.03  |
| 臺北市   | 19,004          | 18,661  | 98.20  | 18,706                       | 18,396  | 98.34 | 18,355                                       | 17,822  | 97.10  |
| 臺中市   | 26,009          | 25,220  | 96.97  | 26,119                       | 25,529  | 97.74 | 26,119                                       | 25,681  | 98.32  |
| 臺南市   | 15,419          | 15,145  | 98.22  | 15,272                       | 15,150  | 99.20 | 15,231                                       | 15,098  | 99.13  |
| 高雄市   | 22,799          | 22,330  | 97.94  | 22,711                       | 22,516  | 99.14 | 22,711                                       | 22,488  | 99.02  |
| 新北市   | 33,869          | 32,735  | 96.65  | 33,943                       | 32,293  | 95.14 | 33,943                                       | 32,441  | 95.57  |
| 宜蘭縣   | 3,870           | 3,752   | 96.95  | 3,789                        | 3,711   | 97.94 | 3,790  | 3,707   | 97.81  |
| 桃園縣   | 20,592          | 20,379  | 98.97  | 20,588                       | 20,461  | 99.38 | 20,588                                       | 20,435  | 99.26  |
| 新竹縣   | 5,913           | 5,839   | 98.75  | 5,942                        | 5,877   | 98.91 | 5,942  | 5,886   | 99.06  |
| 苗栗縣   | 5,122           | 5,028   | 98.16  | 5,123                        | 5,002   | 97.64 | 5,123  | 5,012   | 97.83  |
| 彰化縣   | 11,652          | 11,537  | 99.02  | 11,652                       | 11,559  | 99.20 | 11,652                                       | 11,554  | 99.16  |
| 南投縣   | 4,289           | 4,250   | 99.09  | 4,346                        | 4,248   | 97.75 | 4,297  | 4,257   | 99.07  |
| 雲林縣   | 6,162           | 6,128   | 99.45  | 6,159                        | 6,125   | 99.45 | 6,159  | 6,118   | 99.33  |
| 嘉義縣   | 3,930           | 3,900   | 99.24  | 3,933                        | 3,872   | 98.45 | 3,933  | 3,874   | 98.50  |
| 屏東縣   | 6,771           | 6,555   | 96.81  | 6,683                        | 6,474   | 96.87 | 6,683  | 6,475   | 96.89  |
| 臺東縣   | 2,023           | 1,925   | 95.16  | 1,940                        | 1,832   | 94.43 | 1,942  | 1,833   | 94.39  |
| 花蓮縣   | 2,780           | 2,766   | 99.50  | 2,786                        | 2,661   | 95.51 | 2,785  | 2,752   | 98.82  |
| 澎湖縣   | 697             | 690     | 99.00  | 701                          | 699     | 99.71 | 701  | 699     | 99.71  |
| 基隆市   | 2,734           | 2,650   | 96.93  | 2,733                        | 2,677   | 97.95 | 2,733  | 2,673   | 97.80  |
| 新竹市   | 4,478           | 4,299   | 96.00  | 4,481                        | 4,457   | 99.46 | 4,481  | 4,442   | 99.13  |
| 嘉義市   | 2,579           | 2,554   | 99.03  | 2,594                        | 2,591   | 99.88 | 2,597  | 2,577   | 99.23  |
| 金門縣   | 587             | 582     | 99.15  | 587                          | 584     | 99.49 | 587  | 580     | 98.81  |
| 連江縣   | 78              | 78      | 100.00 | 78                           | 77      | 98.72 | 78   | 78      | 100.00 |

註1.資料來源:全國性預防接種資訊管理系統。

2.接種期間:截至102年12月31日。國小一年級接種統計時間:101年9月1日至102年6月30日。

3.資料統計時間:103年5月。

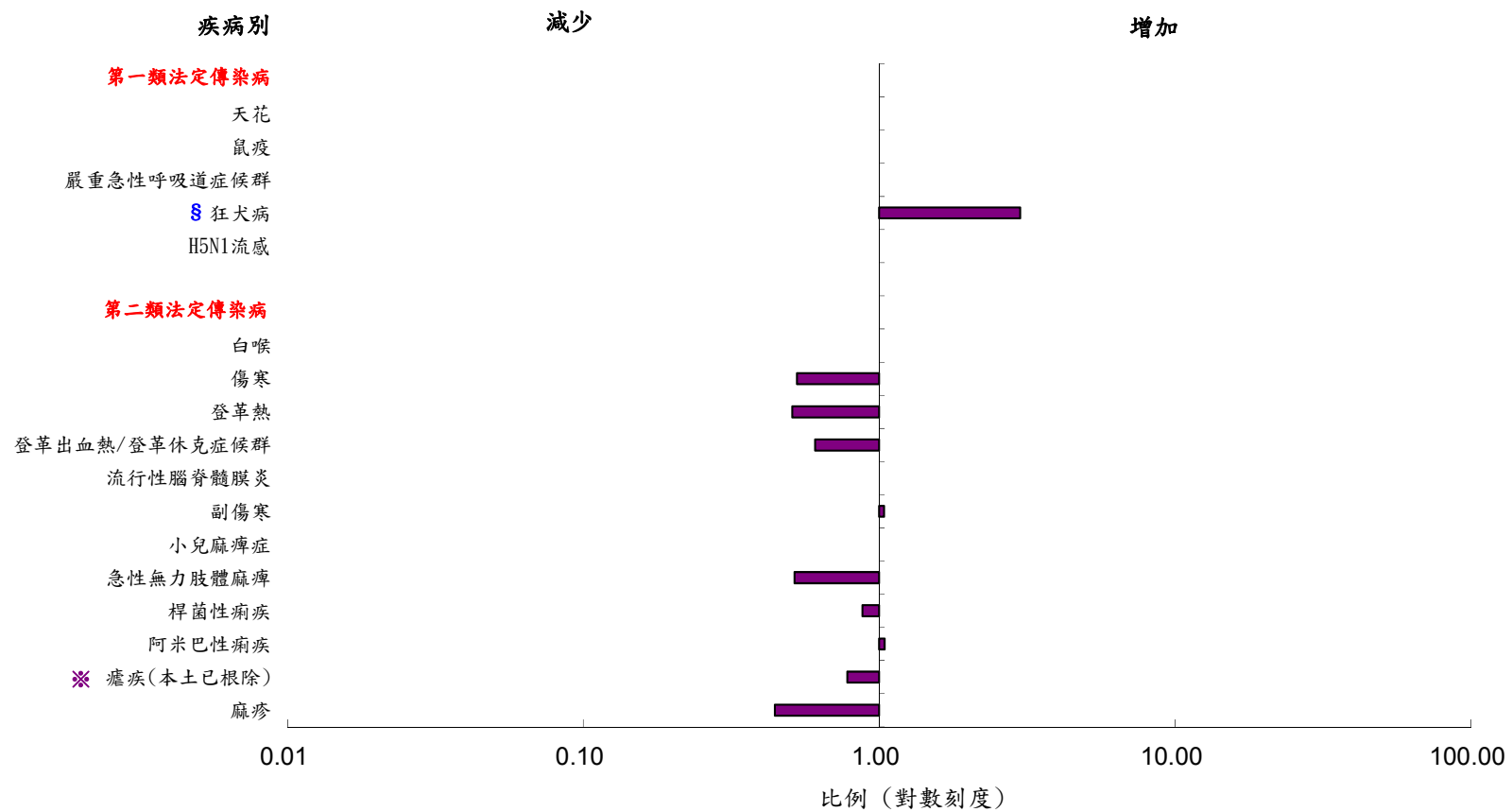

註：1.分析基準：確定病例及發病年。  
 2.係本年總案數(分子)與過去三年總案數平均值(分母)之比值。  
 3.分母為0，分子不為0時，內設值為100；分母不為0，分子為0時，內設值為0.01。  
 4.§ 102年及101年各有1例狂犬病確定病例(皆為境外移入)，100年及99年無確定病例。  
 5.※民國54年臺灣獲世界衛生組織宣布為瘧疾根除地區。

圖一 一〇二年與過去三年法定傳染病確定病例比較分析圖

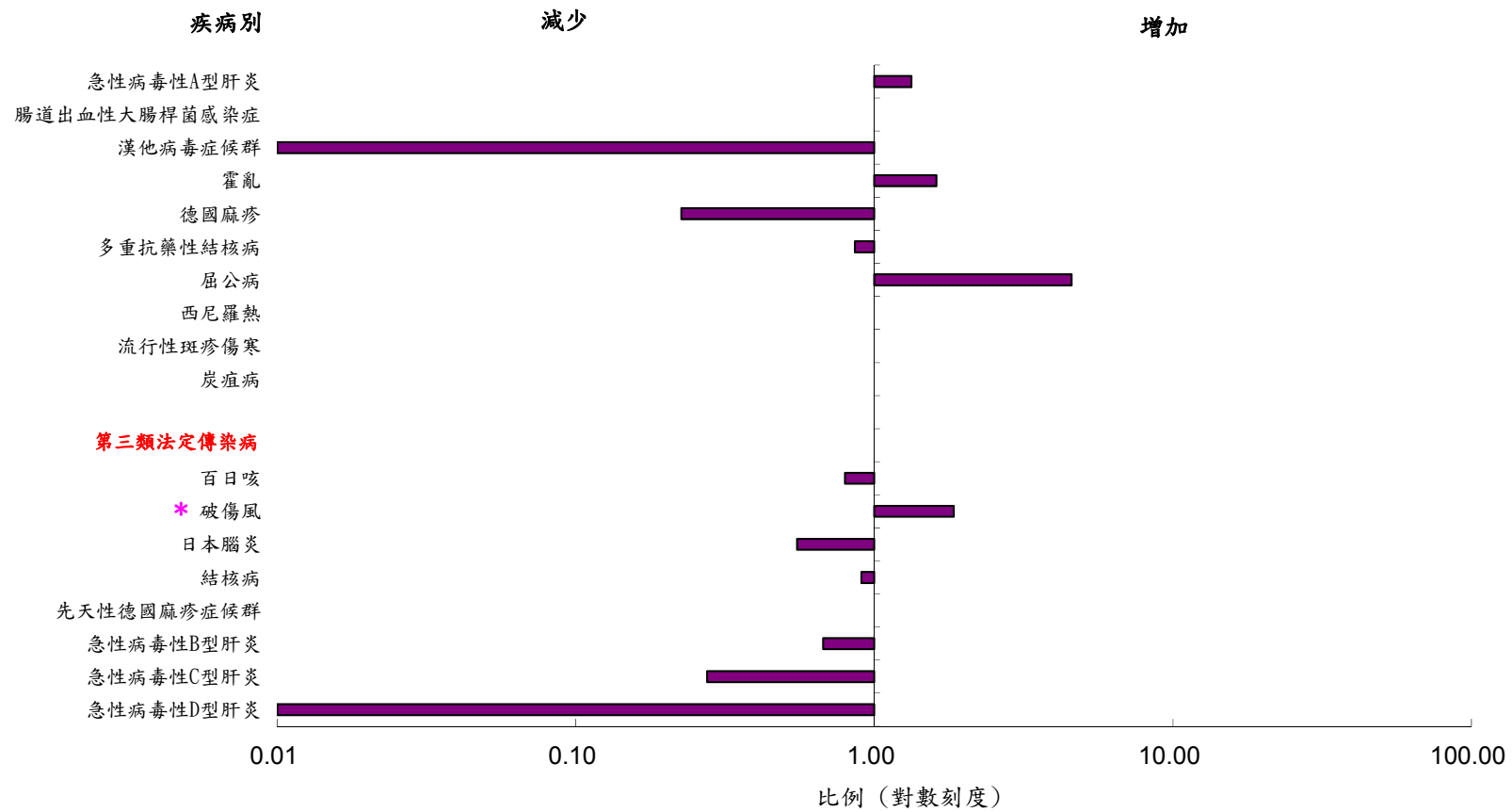

註：1.分析基準：確定病例及發病年。  
 2.係本年總案數(分子)與過去三年總案數平均值(分母)之比值。  
 3.分母為0，分子不為0時，內設值為100；分母不為0，分子為0時，內設值為0.01。  
 4.\*破傷風以報告病例呈現。

圖一 一〇二年與過去三年法定傳染病確定病例比較分析圖 (續)

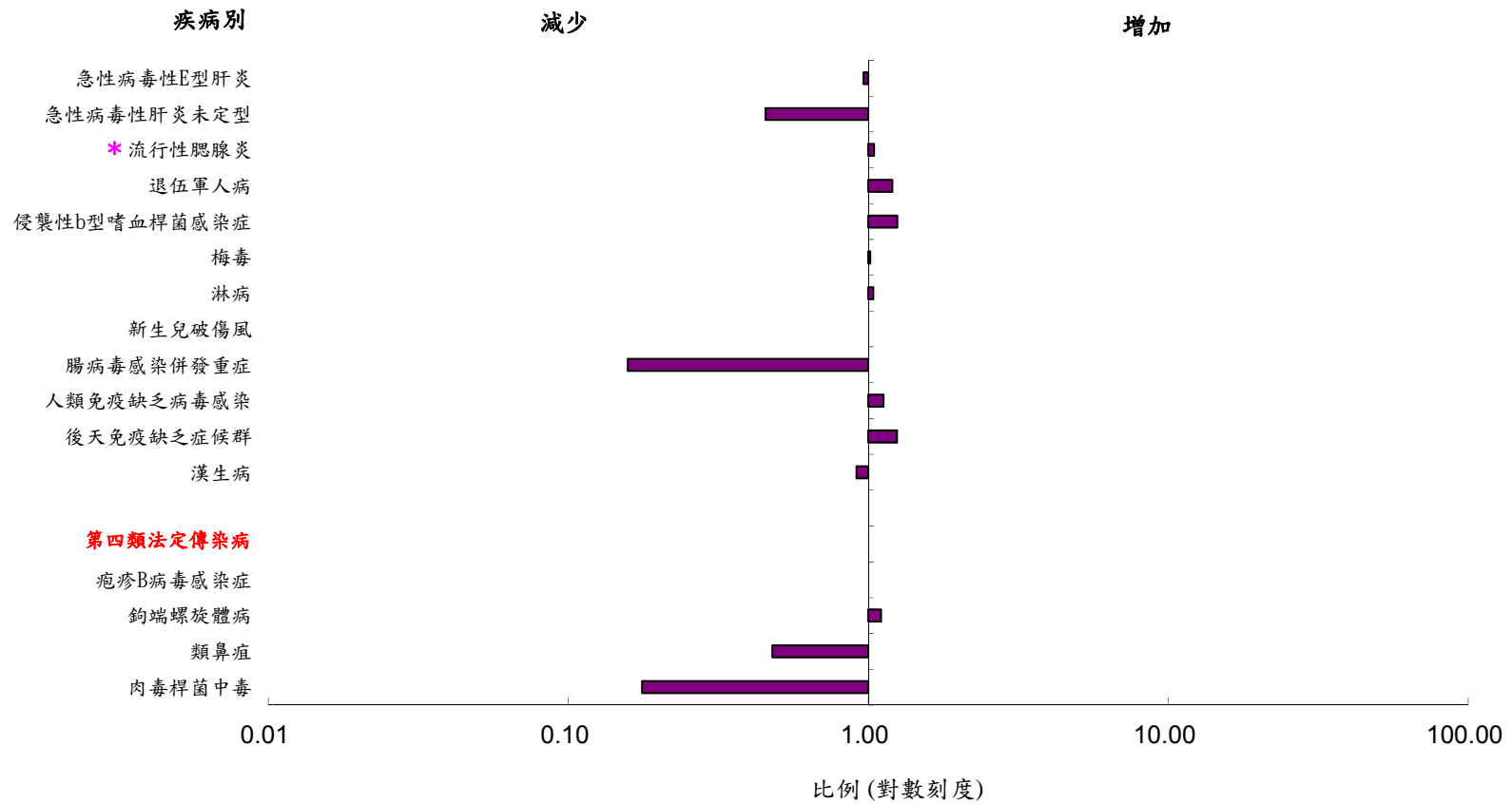

註：1.分析基準：確定病例及發病年。  
 2.係本年總案數(分子)與過去三年總案數平均值(分母)之比。  
 3.分母為0，分子不為0時，內設值為100；分母不為0，分子為0時，內設值為0.01。  
 4.\* 流行性腮腺炎以報告病例呈現。  
 5.梅毒、淋病及漢生病以診斷年統計。  
 6.人類免疫缺乏病毒感染及後天免疫缺乏症候群均不含外國籍病例且以診斷年統計。

圖一 一〇二年與過去三年法定傳染病確定病例比較分析圖 (續)



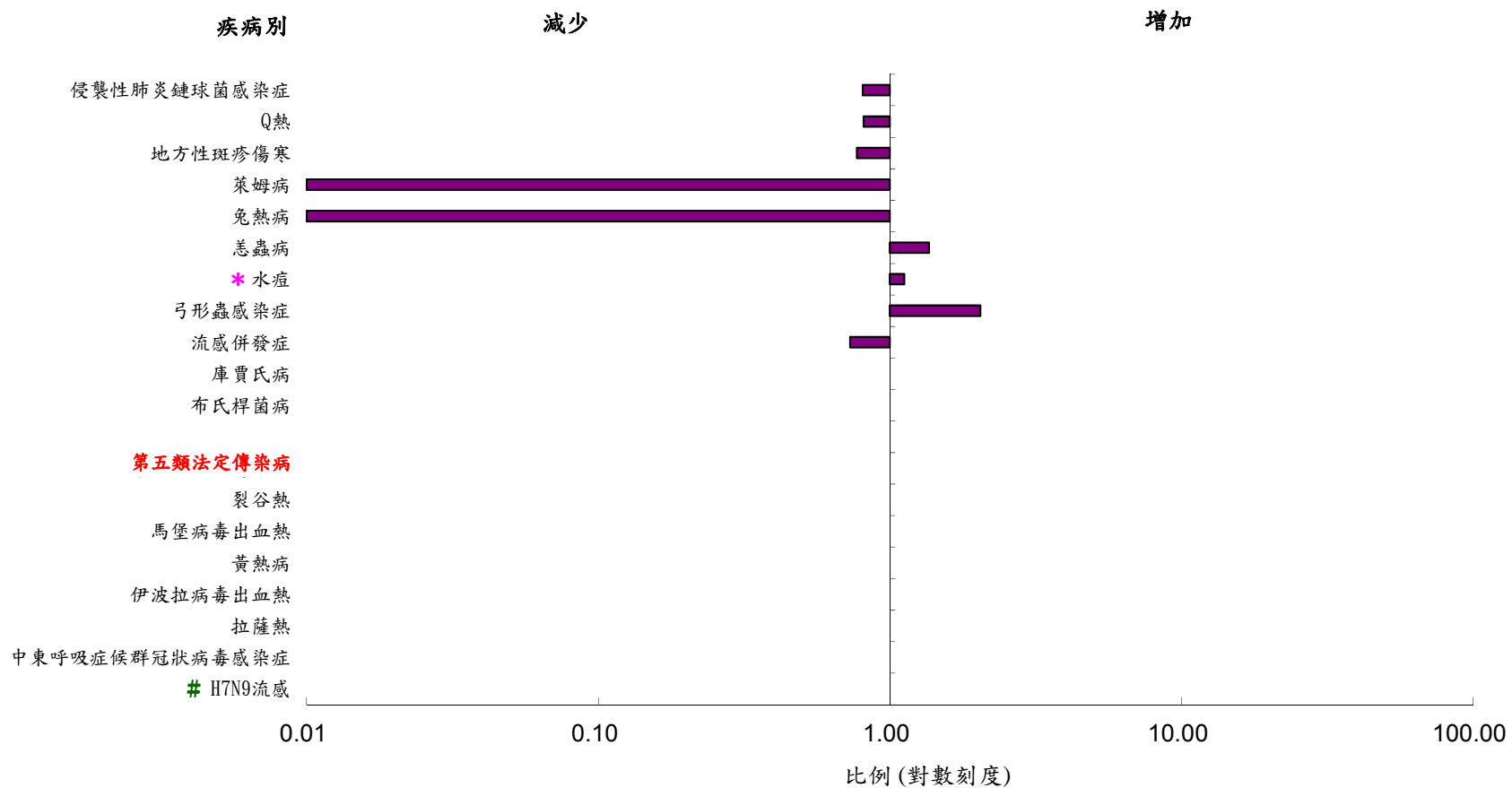

- 註：1.分析基準：確定病例及發病年。  
 2.係本年總案數(分子)與過去三年總案數平均值(分母)之比值。  
 3.分母為0，分子不為0時，內設值為100；分母不為0，分子為0時，內設值為0.01。  
 4.\* 水痘以報告病例呈現。  
 5.庫賈氏病以診斷年統計。  
 6.# H7N9流感統計數據自102年4月3日公告生效後始納入統計，故無與過去三年確定病例比較分析結果。  
 7.貓抓病及NDM-1腸道菌感染症於102年6月7日起，由第四類法定傳染病項目中移除，故不納入與過去三年確定病例比較分析圖中。

圖一 一〇二年與過去三年法定傳染病確定病例比較分析圖 (續)



## 貳、特定監視系統報告

◎符號說明

— 無病例數

... 無監測

# 院內感染監視通報系統

## 壹、前言

一般而言，「院內感染」(nosocomial infection)侷限用於描述在醫院內發生的感染，而「醫療照護相關感染」(healthcare-associated infection, HAI)則泛指與醫療照護相關的感染，發生感染的場所，可能包括醫院、長照機構、居家照護及門診等地點。為因應醫療型態的持續變遷與監測範圍的擴大，我國參考美國疾病管制中心(CDC)等國際間文獻資料，在 97 年公布之新版醫療機構內感染的監測定義中，即改以「醫療照護相關感染」名稱統稱之。為有效監控醫院醫療照護相關感染發生情形，評估本土醫療照護相關感染流行病學趨勢，建立國際性監測指標，以供制訂防疫政策之重要參考，本署於 96 年將改版之台灣院內感染監視系統 (TNIS, Taiwan Nosocomial Infections Surveillance System) 正式上線，並致力持續強化通報系統各項功能及其實用性，除藉此收集各醫院醫療照護相關感染個案資料及其抗生素抗藥性分布，並由系統提供制式報表功能，使醫院可以自行分析該院之醫療照護相關感染發生情形、病原體檢驗結果及抗生素抗藥性分布等，作為內部檢討改進之參考。

## 貳、監視通報系統目的

- 一、建立台灣醫療照護相關感染之流行病學資料庫。
- 二、評估醫療照護相關感染之年代趨勢。
- 三、經由醫療照護相關感染的自我監控及同儕比較，提升醫療照護相關感染控制品質。
- 四、協助醫院發展適當監測機制及方法，以及早發現醫療照護相關感染的異常情形。

## 參、通報方式及資料分析回饋

院內感染監視通報系統採志願通報，可分為「線上輸入」及經「交換中心上傳」兩種通報方式。「線上輸入」主要適用於醫院內部未建置有院內感染系統者，醫院端可透過網際網路將醫療照護相關感染個案資料直接鍵入於本署之院內感染通報系統。「交換中心」方式則適用於醫院已自行建置有院內通報系統者，醫院端依據本署公告之相關工作說明書，開發院所端所需之介接程式，經由系統對系統之資訊交換方式進行通報，可避免醫院同仁需在醫院系統及本署系統重複鍵入資料之困擾。目前總計約 420 家醫院進行 102 年個案通報，其中 30 餘家係透過交換中心通報。通報 TNIS 系統除可提供醫院內人員執行醫療照護相關感染個案通報、管理及報表分析工作外，本署並定期製作同層級醫院之資料分析報告回饋各醫院，以藉由院內的自我監控及同儕比較，提升院內感染控制品質，維護就醫民眾及醫護人員健康。

## 肆、院內感染監視通報重點分析

- 一、102 年醫學中心及區域醫院加護病房醫療照護相關感染個案通報情形。
- 二、102 年醫學中心及區域醫院加護病房醫療照護相關感染密度分布。
- 三、102 年醫學中心及區域醫院加護病房侵入性醫療裝置相關感染密度。
- 四、102 年醫學中心及區域醫院加護病房醫療照護相關感染部位別分布。
- 五、102 年醫學中心加護病房醫療照護相關感染常見菌種前十名。
- 六、102 年區域醫院加護病房醫療照護相關感染常見菌種前十名。
- 七、102 年醫學中心及區域醫院加護病房特定菌種抗藥性監測。

## 伍、分析說明及概況描述

本報告之分析資料來源均採自台灣院內感染監視系統資料庫，資料下載日期為 103 年 6 月 16 日。102 年共計 20 家醫學中心及 82 家區域醫院參與加護病房醫療照護相關感染個案通報，各季通報情形如表十一。20 家醫學中心的 192 個加護病房及 82 家區域醫院的 267 個加護病房於 102 年至少有 1 個月完整通報該病房感染個案資料及當月住院人日數，據此計算醫學中心及區域醫院加護病房醫療照護相關感染密度(醫療照護相關感染人次/住院人日×1000‰)如表十二。醫學中心加護病房通報 732,607 住院人日，計有 5,524 人次的醫療照護相關感染事件發生，感染發生密度為 7.5‰；區域醫院加護病房通報 888,244 住院人日，發生 4,878 人次的醫療照護相關感染事件，感染發生密度為 5.5‰。依加護病房所屬種類別分析顯示，醫學中心各加護病房種類別感染密度皆高於區域醫院同種類加護病房；而醫學中心以內科加護病房醫療照護相關感染密度最高(9.0‰)，區域醫院以外科加護病房最高(6.9‰)。加護病房侵入性醫療裝置感染密度(侵入性醫療裝置相關感染人次/侵入性醫療裝置使用人日×1000‰)分布如圖二。醫學中心及區域醫院加護病房之中心導管相關血流感染密度(中位數)分別為 4.0‰及 2.1‰，導尿管相關泌尿道感染密度(中位數)，分別為 3.0‰及 1.9‰，醫學中心加護病房中心導管相關血流感染密度及導尿管相關泌尿道感染密度較區域醫院高；呼吸器相關肺炎感染密度則是區域醫院高於醫學中心，中位數分別為 0.5‰及 0.3‰。

102 年參與台灣院內感染監視系統通報之醫學中心與區域醫院加護病房醫療照護相關感染部位分布如表十三，醫學中心以血流感染最多(40.3%)，泌尿道感染次之(37.6%)，肺炎再次之(9.4%)；區域醫院則以泌尿道感染最多(37.2%)，血流感染次之(30.5%)，肺炎再次之(19.7%)。加護病房醫療照護相關感染常見菌種如表十四及表十五，醫學中心最常見的前三名菌種依序為 *Candida species*、*Escherichia coli*、*Pseudomonas aeruginosa*；區域醫院依序為 *Candida species*、*Escherichia coli*、*Acinetobacter baumannii*。加護病房之特定菌種抗藥性監測如圖三，醫學中心加護病房醫療照護相關感染於 *Acinetobacter baumannii* 感染個案中有 72.9% 為 CRAB、於 *Klebsiella pneumoniae* 感染個案中有 15.2% 為 CRKP、於 *Pseudomonas aeruginosa* 感染個案中有 17.6% 為 CRPA、於 *enterococci* 感染個案中有 28.7% 為 VRE、於

*Staphylococcus aureus* 感染個案中有 70.8%為 MRSA；而區域醫院分別是 76.5%為 CRAB、12.8%為 CRKP、14.8%為 CRPA、22.3%為 VRE、73.3%為 MRSA。

## 陸、一〇二年醫學中心及區域醫院醫療照護相關感染資料分析

表十一 一〇二年醫學中心及區域醫院加護病房醫療照護相關感染個案通報情形

| 醫院層級 | 第一季 |       | 第二季 |       | 第三季 |       | 第四季 |       |
|------|-----|-------|-----|-------|-----|-------|-----|-------|
|      | 家數  | 感染人次數 | 家數  | 感染人次數 | 家數  | 感染人次數 | 家數  | 感染人次數 |
| 醫學中心 | 20  | 1,550 | 20  | 1,486 | 20  | 1,375 | 20  | 1,395 |
| 區域醫院 | 82  | 1,314 | 82  | 1,257 | 82  | 1,194 | 82  | 1,201 |

資料截止日期：103年6月16日

表十二 一〇二年醫學中心及區域醫院加護病房醫療照護相關感染密度分布

| 醫院層級 | ICU 種類  | 病房數 | 感染<br>人次數 | 住院<br>人日數 | 感染密度*<br>(‰) | 百分位 |     |      |
|------|---------|-----|-----------|-----------|--------------|-----|-----|------|
|      |         |     |           |           |              | 25% | 50% | 75%  |
| 醫學中心 | 內科 ICU  | 48  | 1,907     | 211,800   | 9            | 6.6 | 8.6 | 10.8 |
|      | 外科 ICU  | 62  | 2,296     | 258,098   | 8.9          | 6.1 | 9.0 | 11.0 |
|      | 心臟科 ICU | 14  | 400       | 57,455    | 6.96         | 4.4 | 5.5 | 8.9  |
|      | 兒科 ICU  | 41  | 394       | 126,467   | 3.12         | 1.6 | 2.3 | 4.4  |
|      | 綜合科 ICU | 27  | 527       | 78,787    | 6.69         | 4.1 | 6.6 | 11.1 |
|      | 合計      | 192 | 5,524     | 732,607   | 7.54         | 4.3 | 7.0 | 10.1 |
| 區域醫院 | 內科 ICU  | 65  | 1,385     | 283,368   | 4.89         | 2.8 | 4.6 | 6.4  |
|      | 外科 ICU  | 44  | 1,163     | 169,131   | 6.88         | 4.6 | 6.3 | 8.5  |
|      | 心臟科 ICU | 13  | 175       | 45,895    | 3.81         | 3.3 | 3.7 | 4.2  |
|      | 兒科 ICU  | 61  | 79        | 50,989    | 1.55         | 1.5 | 2.5 | 3.7  |
|      | 綜合科 ICU | 84  | 2,076     | 338,861   | 6.13         | 3.9 | 5.3 | 7.6  |
|      | 合計      | 267 | 4,878     | 888,244   | 5.49         | 3.1 | 4.7 | 7.0  |

註：1. 資料來源為台灣院內感染監視系統資料庫；

2. \*醫療照護相關感染密度=(醫療照護相關感染人次數/住院人日數)×1000‰

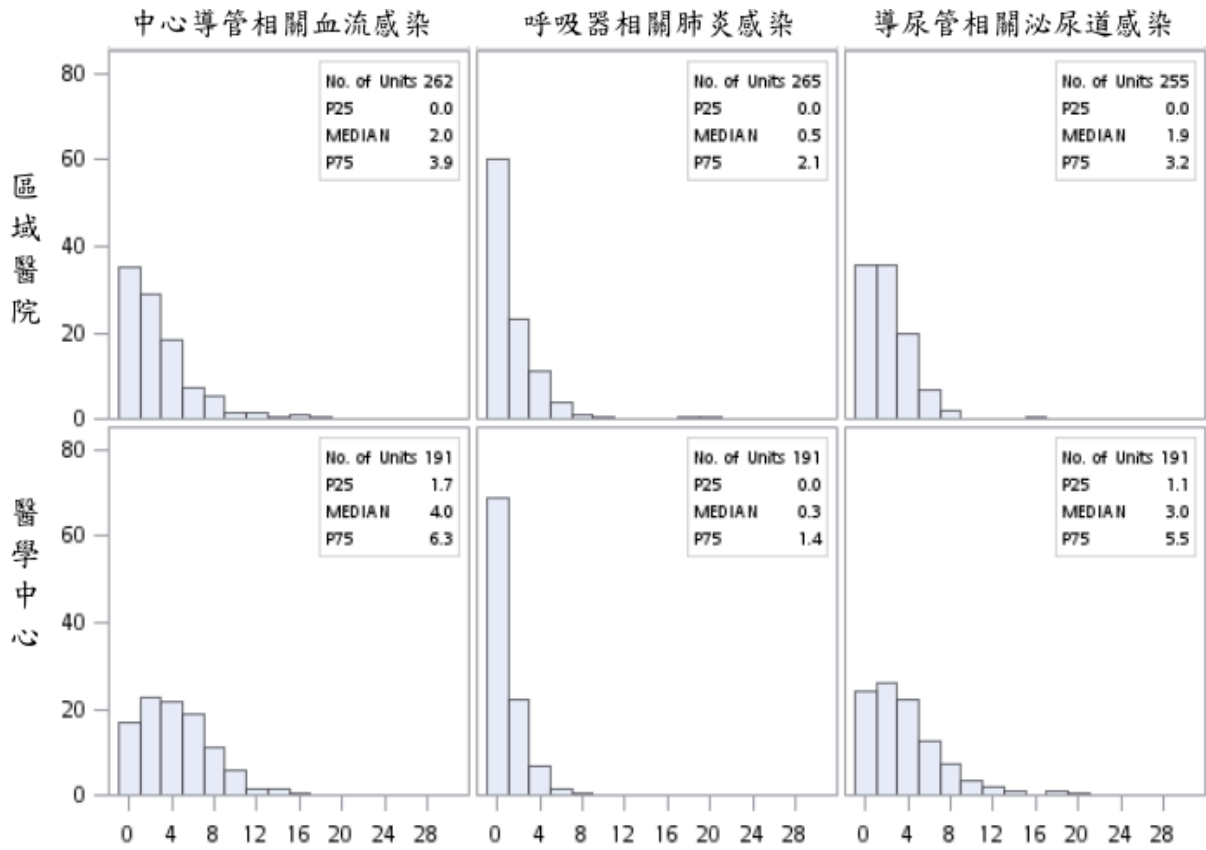

註：1.侵入性醫療裝置相關感染密度=（侵入性醫療裝置相關感染人次數/侵入性醫療裝置使用人日數）  
×1000‰  
2.侵入性醫療裝置相關感染人次大於該部位感染人次及侵入性醫療裝置使用日數大於住院人日數之病房  
不列入分析。

圖二 一〇二年醫學中心及區域醫院加護病房侵入性醫療裝置相關感染密度

表十三 一〇二年加護病房醫療照護相關感染部位別分布

| 感染部位 | 醫學中心  |       | 區域醫院  |       |
|------|-------|-------|-------|-------|
|      | No.   | %     | No.   | %     |
| 泌尿道  | 2,183 | 37.6  | 1,847 | 37.2  |
| 血流   | 2,337 | 40.3  | 1,516 | 30.5  |
| 肺炎   | 547   | 9.4   | 979   | 19.7  |
| 外科部位 | 321   | 5.5   | 242   | 4.9   |
| 其他   | 418   | 7.2   | 382   | 7.7   |
| 合計   | 5,806 | 100.0 | 4,966 | 100.0 |

註：部位百分比=(部位感染人次/總感染人次)×100%

表十四 一〇二年醫學中心加護病房醫療照護相關感染常見菌種前十名

| 菌種                                      | 合計 |       | 感染部位 |       |    |       |    |     |      |     |    |     |
|---|----|-------|------|-------|----|-------|----|-----|------|-----|----|-----|
|   |    |       | 泌尿道  |       | 血流 |       | 肺炎 |     | 外科手術 |     | 其他 |     |
|   | 排名 | 株數    | 排名   | 株數    | 排名 | 株數    | 排  | 株數  | 排名   | 株數  | 排名 | 株數  |
| <i>Candida spp.</i>                     | 1  | 985   | 1    | 610   | 2  | 302   | 11 | 8   | 3    | 35  | 6  | 30  |
| <i>C. albicans</i>                      |    | 607   |      | 396   |    | 153   |    | 7   |      | 29  |    | 22  |
| Other <i>Candida spp.</i> or NOS        |    | 378   |      | 214   |    | 149   |    | 1   |      | 6   |    | 8   |
| <i>Escherichia coli</i>                 | 2  | 630   | 2    | 444   | 9  | 108   | 8  | 16  | 2    | 36  | 7  | 26  |
| <i>Pseudomonas aeruginosa</i>           | 3  | 589   | 4    | 203   | 5  | 149   | 1  | 121 | 1    | 62  | 1  | 54  |
| <i>Acinetobacter baumannii</i>          | 4  | 581   | 6    | 100   | 1  | 308   | 2  | 113 | 6    | 29  | 5  | 31  |
| <i>Klebsiella pneumoniae</i>            | 5  | 518   | 5    | 154   | 3  | 232   | 3  | 79  | 3    | 35  | 9  | 18  |
| Yeast-like                              | 6  | 395   | 3    | 320   | 14 | 40    | 9  | 9   | 11   | 11  | 10 | 15  |
| <i>Staphylococcus aureus</i>            | 7  | 328   | 10   | 17    | 4  | 184   | 4  | 52  | 7    | 26  | 2  | 49  |
| <i>Enterobacter spp.</i>                | 8  | 318   | 7    | 88    | 7  | 138   | 6  | 39  | 5    | 32  | 8  | 21  |
| <i>E. cloacae</i>                       |    | 251   |      | 76    |    | 107   |    | 30  |      | 24  |    | 14  |
| Other <i>Enterobacter spp.</i> or NOS   |    | 67    |      | 12    |    | 31    |    | 9   |      | 8   |    | 7   |
| Coagulase negative <i>staphylococci</i> | 9  | 230   | 9    | 20    | 8  | 136   | 26 | 1   | 7    | 26  | 3  | 47  |
| <i>Stenotrophomonas maltophilia</i>     | 10 | 222   | 16   | 7     | 6  | 148   | 5  | 40  | 9    | 13  | 14 | 10  |
| Others                                  |    | 1,838 |      | 508   |    | 912   |    | 94  |      | 169 |    | 155 |
| 合計                                      | -  | 6,634 | -    | 2,471 | -  | 2,657 | -  | 572 | -    | 474 | -  | 460 |

註：1. 菌株計算方式為單一感染部位分離相同菌株以1次計算，分離不同種類菌株則分次計算；

2. NOS：not otherwise specified

表十五 一〇二年區域醫院加護病房醫療照護相關感染常見菌種排名前十名

| 菌種                                      | 合計 |       | 感染部位 |       |    |       |    |       |      |     |    |     |
|---|----|-------|------|-------|----|-------|----|-------|------|-----|----|-----|
|   |    |       | 泌尿道  |       | 血流 |       | 肺炎 |       | 外科手術 |     | 其他 |     |
|   | 排名 | 株數    | 排名   | 株數    | 排名 | 株數    | 排名 | 株數    | 排名   | 株數  | 排名 | 株數  |
| <i>Candida spp.</i>                     | 1  | 771   | 1    | 499   | 2  | 184   | 9  | 29    | 6    | 23  | 6  | 36  |
| <i>C. albicans</i>                      |    | 538   |      | 365   |    | 95    |    | 28    |      | 21  |    | 29  |
| Other <i>Candida spp.</i> or NOS        |    | 233   |      | 134   |    | 89    |    | 1     |      | 2   |    | 7   |
| <i>Escherichia coli</i>                 | 2  | 645   | 2    | 433   | 6  | 104   | 7  | 40    | 1    | 40  | 7  | 28  |
| <i>Acinetobacter baumannii</i>          | 3  | 611   | 6    | 102   | 1  | 202   | 1  | 217   | 5    | 24  | 1  | 66  |
| <i>Klebsiella pneumoniae</i>            | 4  | 600   | 3    | 194   | 4  | 155   | 3  | 184   | 4    | 29  | 5  | 38  |
| <i>Pseudomonas aeruginosa</i>           | 5  | 587   | 4    | 192   | 7  | 98    | 2  | 214   | 1    | 40  | 3  | 43  |
| <i>Staphylococcus aureus</i>            | 6  | 360   | 9    | 29    | 3  | 172   | 4  | 93    | 6    | 23  | 3  | 43  |
| <i>Enterobacter spp.</i>                | 7  | 241   | 8    | 61    | 8  | 81    | 6  | 48    | 3    | 34  | 8  | 17  |
| <i>E. cloacae</i>                       |    | 166   |      | 45    |    | 58    |    | 27    |      | 25  |    | 11  |
| Other <i>Enterobacter spp.</i> or NOS   |    | 75    |      | 16    |    | 23    |    | 21    |      | 9   |    | 6   |
| Coagulase negative <i>staphylococci</i> | 8  | 213   | 10   | 26    | 5  | 113   | 21 | 3     | 8    | 21  | 2  | 50  |
| Yeast-like                              | 9  | 174   | 5    | 109   | 11 | 46    | 14 | 6     | 13   | 3   | 9  | 10  |
| <i>Stenotrophomonas maltophilia</i>     | 10 | 130   | 14   | 7     | 9  | 62    | 5  | 52    | 11   | 5   | 13 | 4   |
| Others                                  |    | 1,307 |      | 433   |    | 502   |    | 168   |      | 107 |    | 97  |
| 合計                                      | -  | 5,639 | -    | 2,085 | -  | 1,719 | -  | 1,054 | -    | 349 | -  | 432 |

註：1. 菌株計算方式為單一感染部位分離相同菌株以1次計算，分離不同種類菌株則分次計算；

2. NOS：not otherwise specified



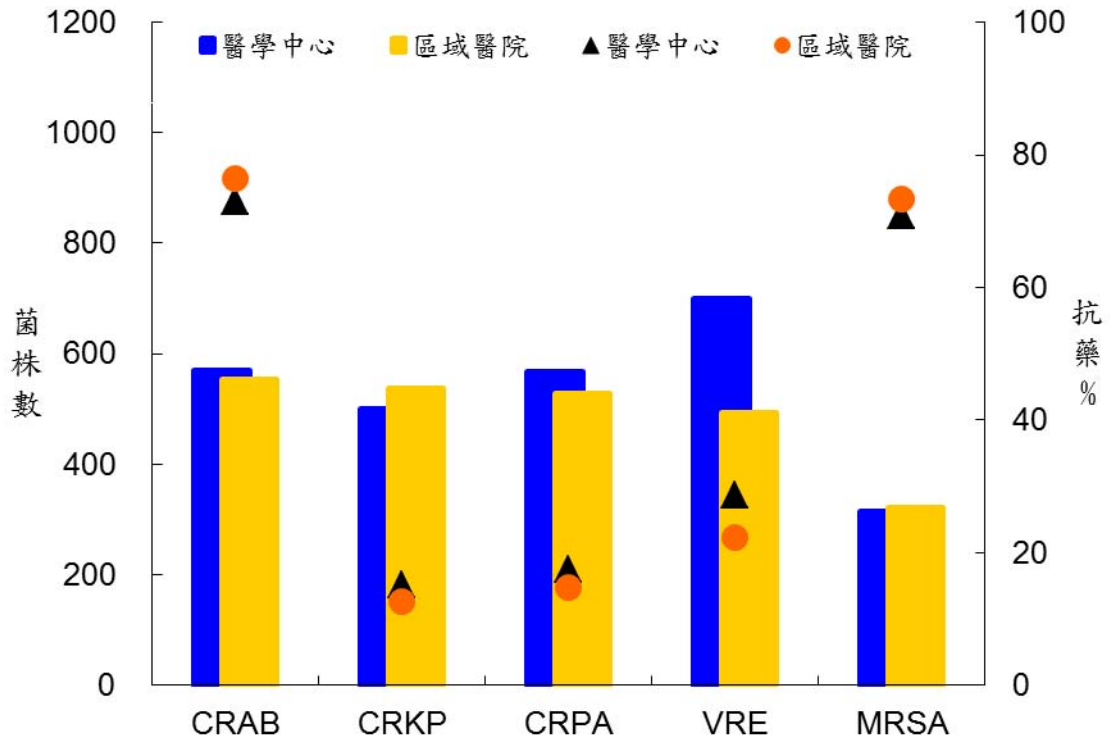

註：1. 菌株數係指該菌種分離菌株總數；抗藥%係指抗藥性測試結果為 intermediate 及 resistant 者，佔該菌種總菌株數比率。

2. CRAB：對 carbapenem 類中的 imipenem 或 meropenem 抗生素產生抗藥性之 *Acinetobacter baumannii*；
- CRKP：對 carbapenem 類中的 imipenem、meropenem 或 ertapenem 任一抗生素具抗藥性之 *Klebsiella pneumoniae*；
- CRPA：對 carbapenem 類中的 imipenem 或 meropenem 抗生素產生抗藥性之 *Pseudomonas aeruginosa*；
- VRE：對 vancomycin 產生抗藥性之 *enterococci* (如 *Enterococcus faecalis*、*Enterococcus faecium* 等)；
- MRSA：對 oxacillin 產生抗藥性之 *Staphylococcus aureus*

圖三 一〇二年醫學中心及區域醫院加護病房特定菌種抗藥性監測

# 學校傳染病監視通報系統

## 壹、前言

學童為罹患傳染病高危險群且正值學習階段，長時間處於學校人口密集場所，一旦學童發生傳染疫病，極易於校園中發生流行疫情，為多元化方式監測傳染病趨勢，使傳染病監測體系更臻完善，疾病管制署自 90 年 2 月起試辦以國民小學(下稱國小)為對象之學校傳染病監視通報系統，經由系統性蒐集之學童傳染病資料，俾供分析及解釋疫情，作為防疫措施評估及執行參考，目前自願參與通報學校由原 20 所迄今增加至 674 餘所。

學校傳染病監視通報系統是一個簡單、有彈性、具特异性及敏感性的傳染病監視通報系統，可適時有效反映傳染病流行情形，以利即時採取防治措施阻斷傳染病的流行，避免傳染病在學校蔓延；另可利用校園常見流行疾病之長期流行趨勢，輔助用於早期偵測社區流行趨勢之參考，兼具保障學童的健康及傳染病防治之雙重目的。

## 貳、監視通報系統目的

- 一、了解與建立學校傳染病之長期發生趨勢與偵測疾病異常波動
- 二、早期偵測社區中傳染病流行趨勢之參考
- 三、提供分析疾病負擔評估之參考背景值

## 參、監視通報疾病項目

類流感、手足口病或疱疹性咽峽炎、腹瀉、發燒、紅眼症、其他特殊傳染病等。

## 肆、通報方式及資料分析回饋

以公立小學自願參加為原則，學校校護每週一之前將學校上週病例資料由網路直接通報本系統後，由疾病管制署各管制中心督導各區學校上傳率，並分析與了解有無非通報項目其他傳染病疫情。每週彙整分析資料並繪製成統計圖公布於網站上與製成「學校傳染病監視週報」刊物，定期回饋給通報學校、相關衛生及教育單位。

## 伍、通報疾病重點分析

### 一、類流感

(一) 病例定義：急性呼吸道感染且具有下列症狀：

- 1.突然發病、有發燒（耳溫 $\geq 38^{\circ}\text{C}$ ）及呼吸道感染。
- 2.且有肌肉酸痛或頭痛或極度厭倦感。

(二) 疫情分析：根據疾病管制署學校傳染病監視通報系統資料指出，102年類流感罹病率介於0.05%至0.19%；除第15-19週疫情較高外，整體疫情較100年低、與101年趨勢相似。

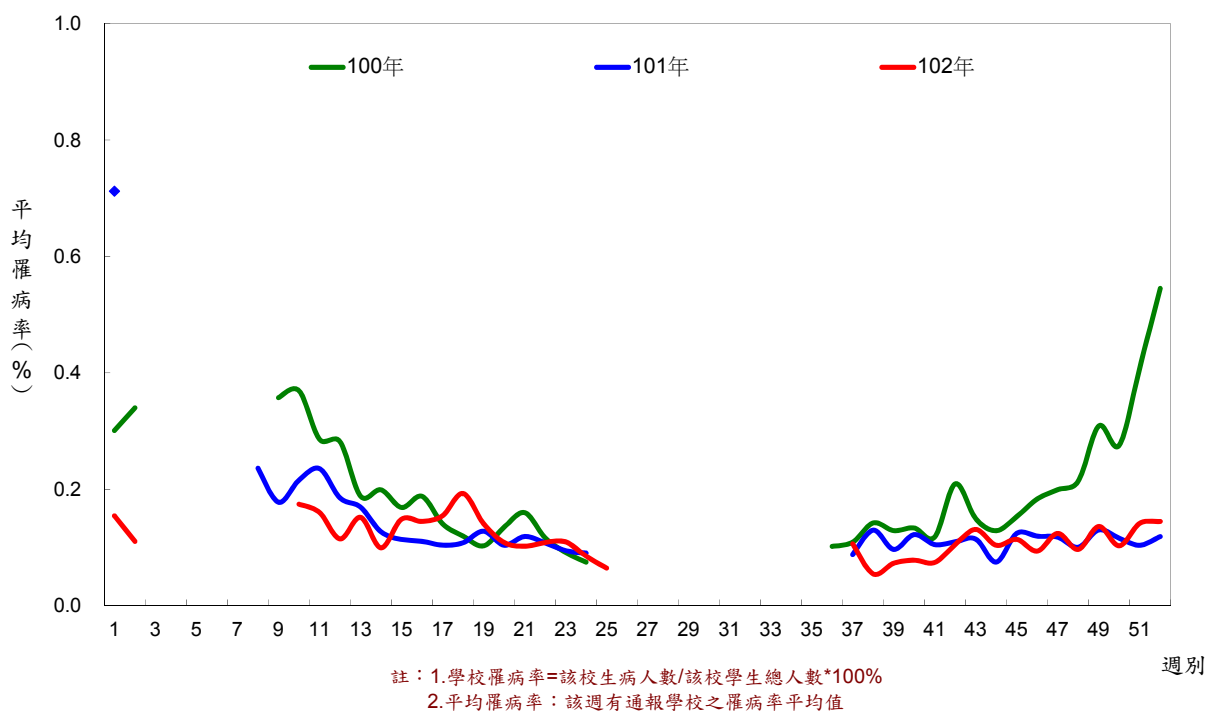

圖四 一〇〇年至一〇二年學校傳染病監視通報類流感趨勢圖

## 二、手足口病或疱疹性咽峽炎

(一) 手足口病病例定義：口、手掌、腳掌及或膝蓋、臀部出現小水泡或紅疹。

(二) 疱疹性咽峽炎病例定義：發燒且咽部出現小水泡或潰瘍。

(三) 疫情分析：根據疾病管制署學校傳染病監視通報系統資料指出，102年手足口病或疱疹性咽峽炎罹病率介於 0.02%至 0.28%；第 15-23 週疫情呈現上升趨勢，以第 22-25 週疫情高於近二年同期，整體疫情較 100、101 年高。

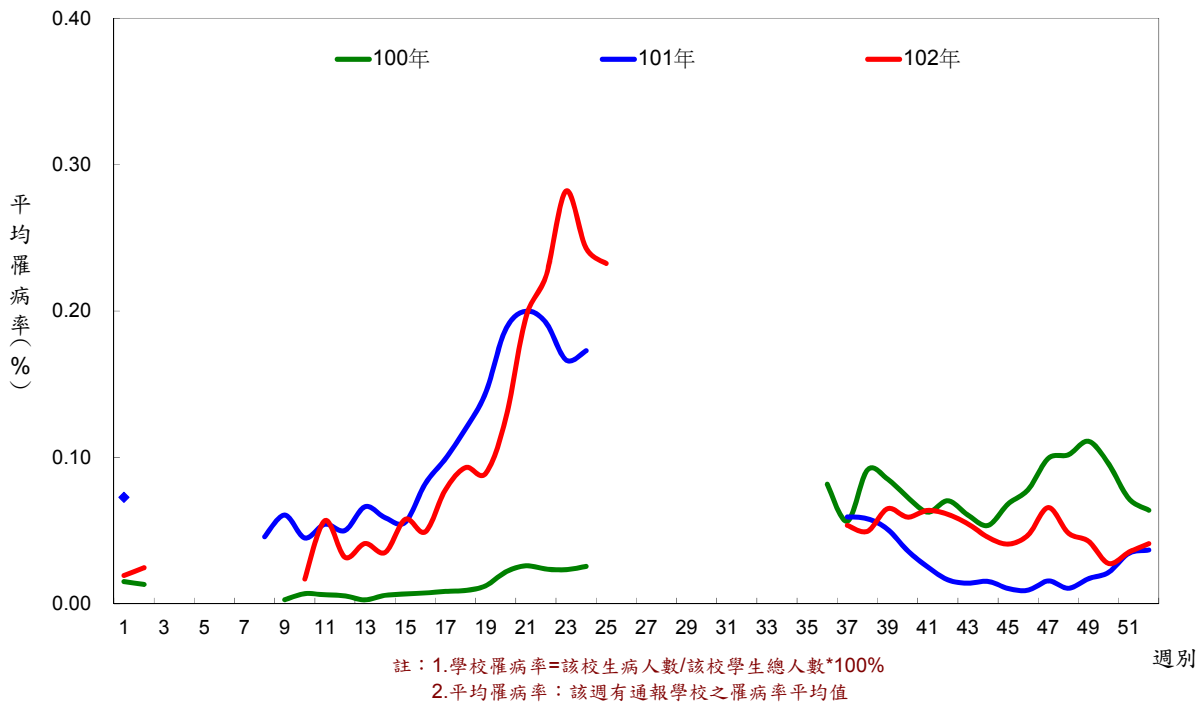

### 三、腹瀉

(一) 病例定義：每日腹瀉三次以上，且合併下列任何一項以上症狀：

- 1.嘔吐。
- 2.發燒。
- 3.黏液狀或血絲。
- 4.水瀉。

(二) 疫情分析：根據疾病管制署學校傳染病監視通報系統資料指出，102年腹瀉罹病率介於0.02%至0.16%；第1-2週、第15-17週、第39-52週疫情呈現上升趨勢，整體疫情較100年略高、較101年低。



圖六 一〇〇年至一〇二年學校傳染病監視通報腹瀉趨勢圖

#### 四、發燒

- (一) 病例定義：發燒（耳溫 $\geq 38^{\circ}\text{C}$ ）且未有上述之類流感、手足口病或疱疹性咽峽炎、腹瀉等疾病或症狀。
- (二) 疫情分析：根據疾病管制署學校傳染病監視通報系統資料指出，102年發燒罹病率介於0.23%至0.56%；102年發燒疫情趨勢無明顯變化，整體疫情較100年低、較101年略高。

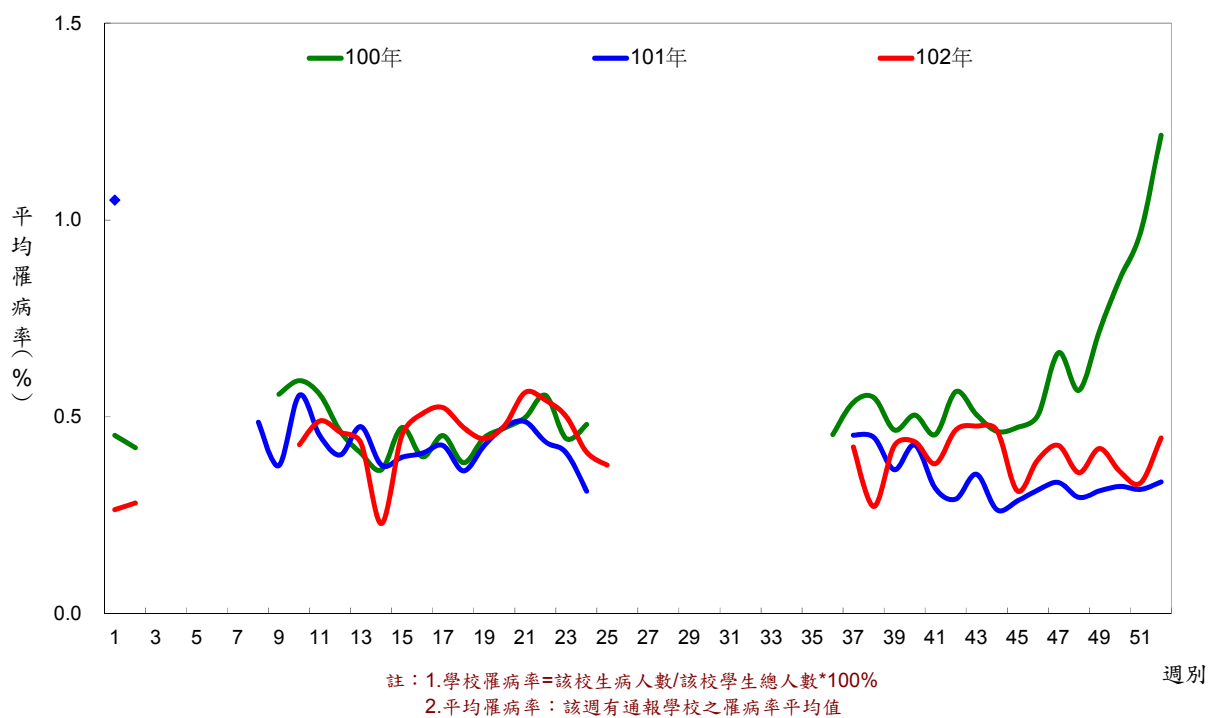

圖七 一〇〇年至一〇二年學校傳染病監視通報發燒趨勢圖

## 五、紅眼症

- (一) 病例定義：眼睛刺痛、灼熱、怕光、易流淚、異物感、霧視；眼結膜呈鮮紅色，有時會有結膜下出血；眼睛產生大量黏性分泌物；有時耳前淋巴結腫大、壓痛。
- (二) 疫情分析：根據疾病管制署學校傳染病監視通報系統資料指出，102年紅眼症罹病率介於 0.017‰至 0.515‰；第 37-41 週疫情明顯上升，整體疫情較 100、101 年高。

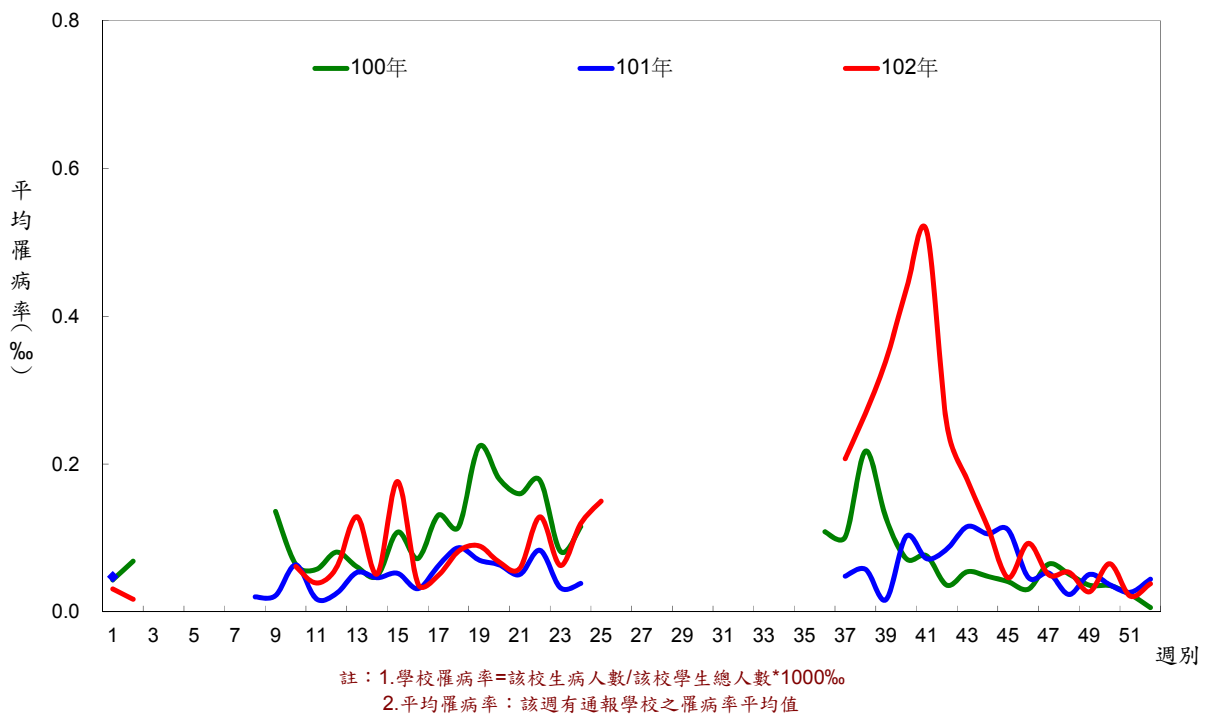

圖八 一〇〇年至一〇二年學校傳染病監視通報紅眼症趨勢圖

# 病毒性感染症合約實驗室監視

## 壹、緣起

87 年全臺爆發腸病毒疫情，暴露了我國病毒檢驗室質與量的不足，因此衛生署於 88 年 3 月起陸續在全國各地成立病毒性感染症合約實驗室，更致力於病毒檢驗能力的提昇與人才的培育。目前合約實驗室主要工作為腸病毒及流感病毒的社區監測，提供病毒主要流行型別，俾利了解重要病毒株在不同季節的活動狀況，作為防疫政策之參考，並建立寶貴的本土病毒基因資料庫與生物材料庫。

## 貳、合約實驗室分布與責任區

102 年全國共有 8 家病毒性感染症合約實驗室，其分布及負責區域如下：北區分別為國立臺灣大學（責任區：臺北市、金門縣及連江縣）、長庚大學（責任區：桃園縣、新竹縣（市）及苗栗縣）、三軍總醫院附設民眾診療服務處（責任區：新北市、基隆市及宜蘭縣及軍方醫院檢體）；中區分別為臺中榮民總醫院（責任區：台中市）、財團法人彰化基督教醫院（責任區：彰化縣、雲林縣及南投縣）；南區分別為國立成功大學（責任區：嘉義縣（市）、台南市）、長庚醫療財團法人高雄長庚紀念醫院（責任區：高雄市、屏東縣及澎湖縣）；東區分別為財團法人佛教慈濟綜合醫院（責任區：花蓮縣及台東縣）。

## 參、檢體來源與送檢流程

檢體主要來自合約實驗室所在醫學中心的門診、住院及急診病患，以及全國約 250 個診所採檢點。採檢對象為疑似流感或腸病毒感染病患，前者需符合類流感病例定義（發燒 38°C 以上，出現咳嗽、喉嚨痛或肌肉痛，排除輕微的鼻炎、扁桃腺炎及支氣管炎等），後者需為手足口病或疱疹性咽峽炎患者，且個案需在發病 3 天內進行採檢，每一個採檢點每週以採取 2 個檢體送該區合約實驗室檢驗為原則。

### 一、檢體收件情形

102 年病毒合約實驗室總收件數為 11,464 件，平均每月收件約 955 件，其中以北區 4,527 件最多，東區 1,510 件最少。

### 二、腸病毒流行概況

102 年共分離 1,005 株腸病毒，經抗體染色（IFA）分型後，主要以克沙奇 A 型病毒（Coxsackie virus A）761 株（75.6%）為最多，依次為克沙奇 B 型病毒（Coxsackie virus B）78 株（7.8%）、腸病毒 71 型 21 株（2.1%）、伊科病毒（Echovirus）12 株（1.2%），無法分型之腸病毒（NPEV）則有 133 株（13.2%）。



在克沙奇 A 型病毒中，主要為克沙奇 A6 病毒 (58.6%)；在克沙奇 B 型病毒中，主要為克沙奇 B4 病毒 (47.4%)；在伊科病毒中，伊科 30 型病毒佔 75% 為最多 (病毒合約實驗室每週腸病毒陽性率分布曲線圖請見圖九)。無法分型之腸病毒 (NPEV) 經基因定序分型後，以克沙奇 A21 型病毒為最多，其餘依次為克沙奇 A4 型、A6 型、A10 型、伊科 3 型病毒及克沙奇 B2 型病毒。

綜上，102 年度腸病毒分離型別排名前五大，依序為克沙奇 A6 病毒 (佔 52.5%)、克沙奇 A10 病毒 (佔 16.5%)、克沙奇 A5 病毒 (佔 6.2%)、克沙奇 A4 病毒 (佔 6.1%) 及克沙奇 A2 病毒 (佔 4.7%) (定醫採檢監測腸病毒型別分布請見圖十)。

### 三、流感病毒流行概況

102 年共分離 1,041 株流感病毒，其中 A 型流感 H3 亞型病毒 593 株 (57.0%)，B 型流感病毒 28 株 (2.7%)，新型流感 H1N1 病毒 420 株 (40.3%)，102 年度以 A 型流感 H3 亞型病毒為最多，其中第 8 到 30 週以 A 型流感 H3 亞型病毒及新型流感 H1N1 病毒為主要流行株，B 型流感病毒僅零星發生 (定醫採檢監測流感病毒分布曲線請見圖十一)。

病毒分離株經基因定序分型後發現，在季節性 A 型流感病毒當中，新型流感 H1N1 亞型病毒皆屬於 A/California/07/2009，而 H3N2 亞型流感病毒皆屬於 A/Victoria/361/2011；B 型流感病毒的型別以 B/Brisbane/60/2008 (B/Vic) 為主，另有零星的 B/Wisconsin/01/2010 (B/Yam) 及 B/Massachusetts/02/2012 (B/Yam)。

綜上，102 年度流感病毒分離型別排名，依序為 INFAH3、新型流感 H1N1 及 INFB (定醫採檢監測流感病毒型別分布請見圖十二)。

### 四、其他呼吸道病毒概況

除流感病毒外，其他呼吸道病毒共 1,107 件，主要分離出腺病毒 (Adenovirus) 佔 50.0%，副流感病毒 (Parainfluenza virus) 佔 27.6%，單純疱疹病毒 (Herpes simplex virus, HSV) 佔 11.9%，呼吸道融合病毒 (Respiratory syncytial virus, RSV) 佔 8.0% 及巨細胞病毒 (Cytomegalovirus, CMV) 佔 2.4% (定醫採檢監測呼吸道病毒陽性率分布曲線圖請見圖十三)。

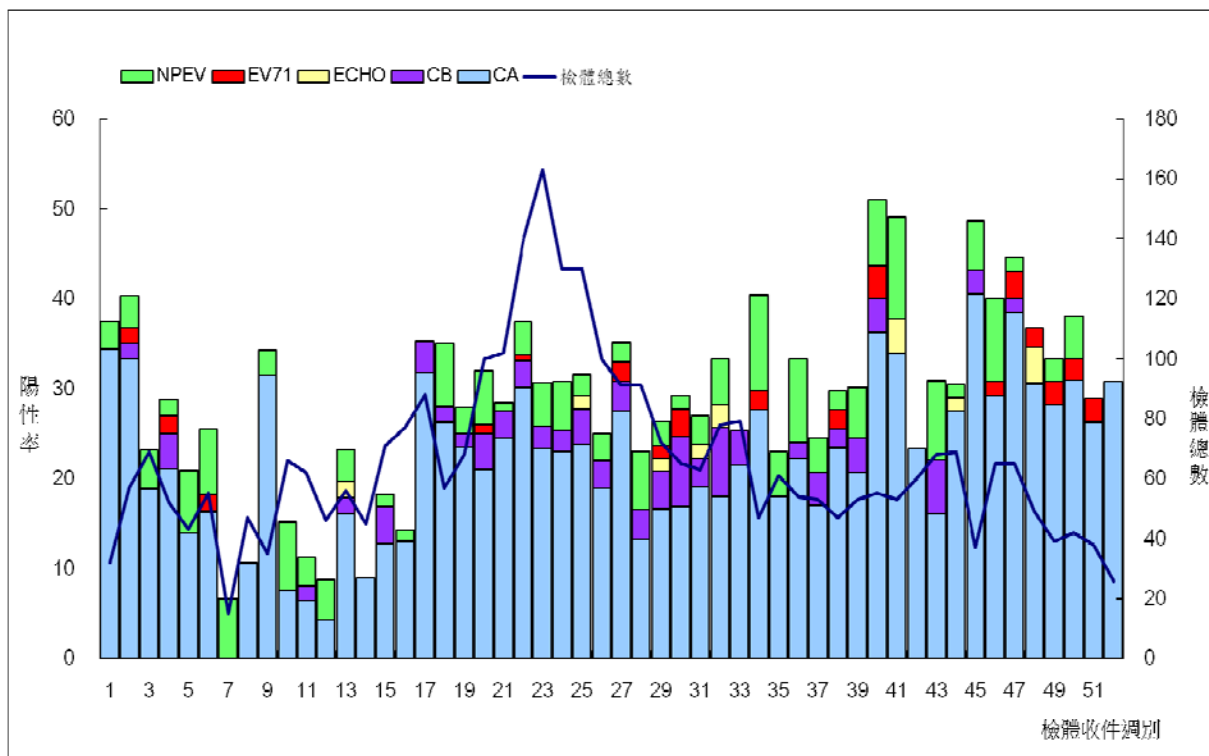

圖九 一〇二年病毒合約實驗室每週腸病毒陽性率分布圖

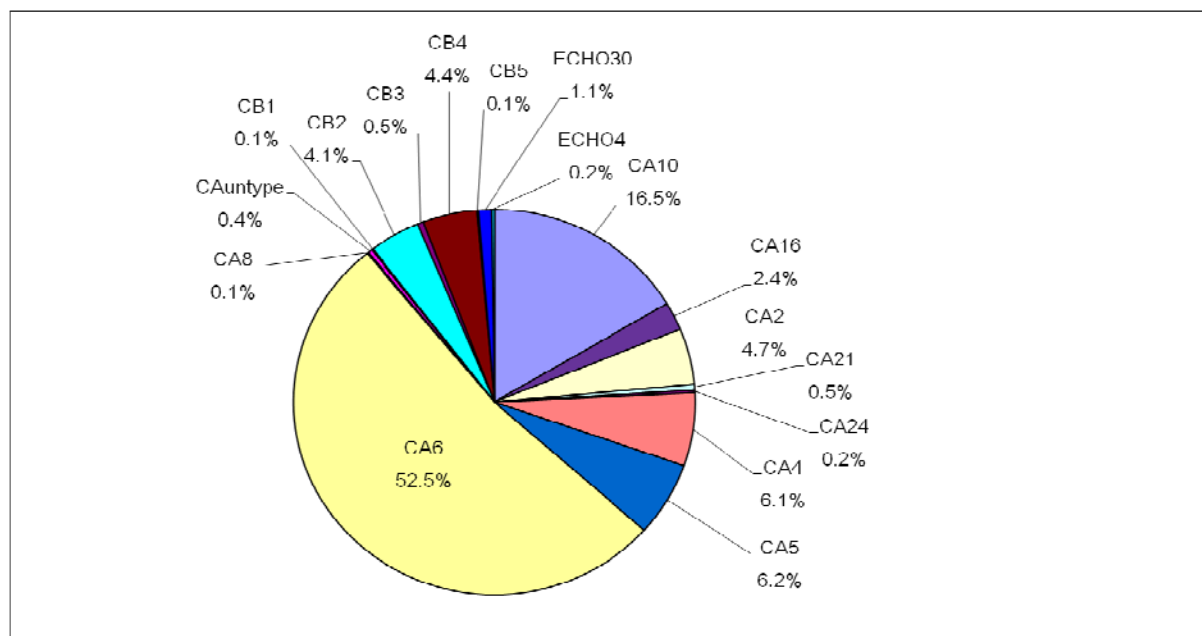

圖十 一〇二年定醫採檢監測腸病毒型別分布圖

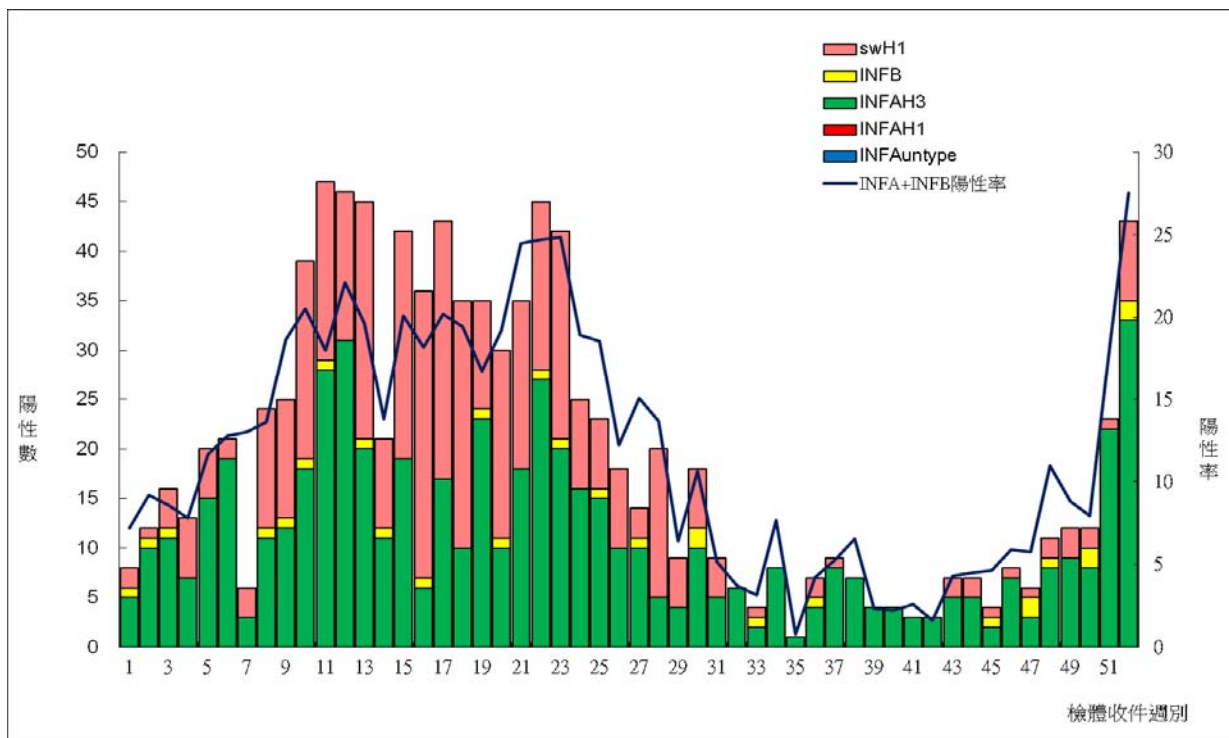

圖十一 一〇二年定醫採檢監測流感病毒分布曲線圖

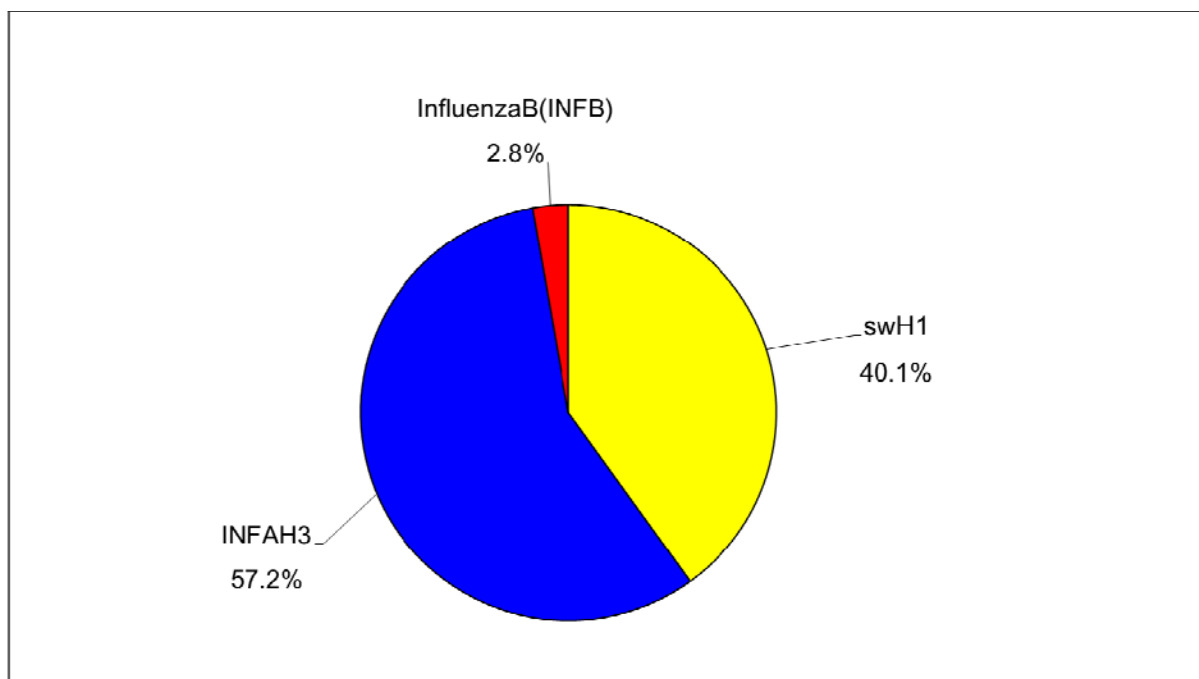

圖十二 一〇二年定醫採檢監測流感病毒型別分布圖

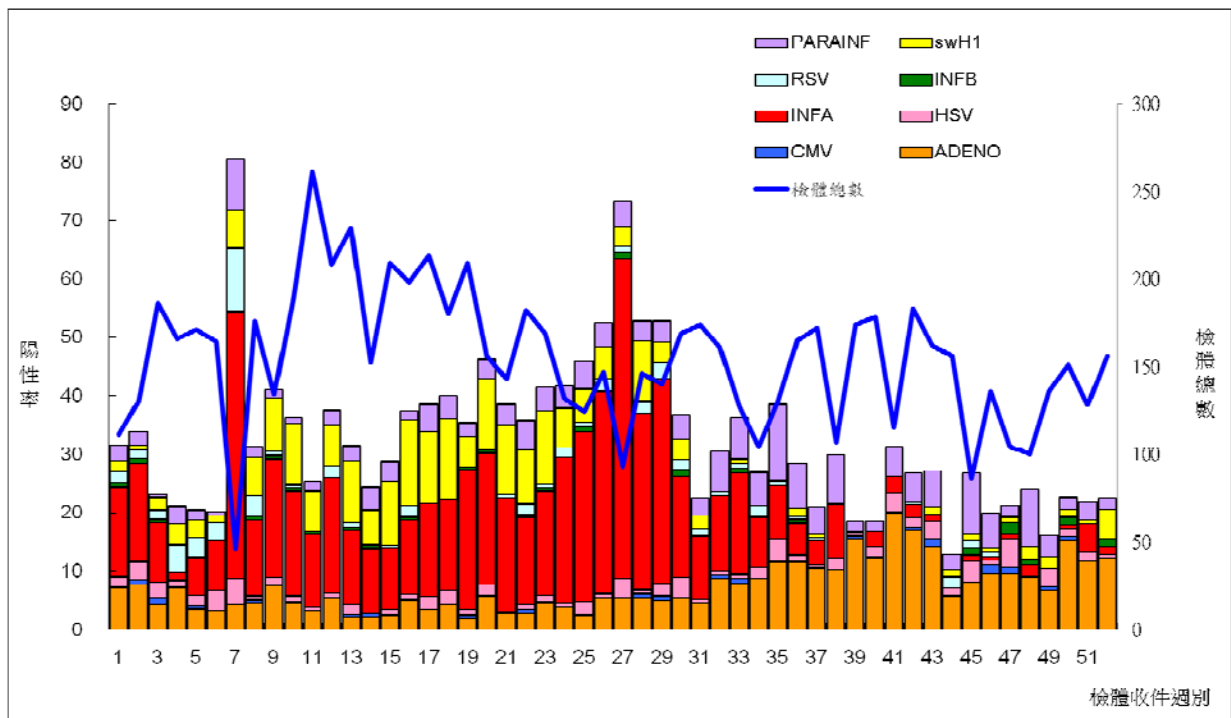

圖十三 一〇二年定醫採檢監測呼吸道病毒陽性率分布圖

# 檢疫體系監視

## 壹、外籍勞工健康檢查

為避免勞工輸出國當地疾病傳入國內，影響國人健康，凡合法引進之外籍勞工應檢具經認可之外國醫院所出具之健康檢查合格證明，始得申請入國簽證，並於入國後 3 日內赴受聘僱外國人入國後健康檢查指定醫院接受檢查。此外，外籍勞工於入國工作滿 6 個月、18 個月、30 個月之日前後 30 日內，尚須辦理健康檢查，以監控外勞健康狀況。目前外籍勞工健康檢查指定項目包含：胸部 X 光肺結核檢查、人類免疫缺乏病毒 (HIV) 抗體檢查、梅毒血清檢查、腸內寄生蟲糞便檢查、妊娠檢查、一般體格檢查、漢生病檢查及檢附麻疹、德國麻疹抗體陽性檢驗報告或預防接種證明。其中，僅母國健康檢查須實施妊娠檢查及檢附麻疹、德國麻疹抗體陽性檢驗報告或預防接種證明。

外籍勞工經檢查發現罹患腸內寄生蟲病 (不含阿米巴性痢疾)，得有 45 日治療複檢期限；定期健康檢查之阿米巴性痢疾陽性個案，得於 75 日內治療複查；梅毒血清檢查陽性者，得於 30 日內完成治療；其他健檢指定項目有任何一項不合格，或罹患中央衛生主管機關指定之 4 種傳染病時，需依法於規定期限內遣送出國，以維護國內防疫安全。

為防杜印尼勞工境外移入傷寒病例，自 98 年 10 月 15 日起，印尼勞工母國健檢增列傷寒症狀問診，入國後 3 日內健檢增驗傷寒檢查(糞便培養)及症狀問診。

102 年臺灣受聘僱外籍勞工健康檢查計受理 567,411 人次，檢出 4,624 人次不合格，不合格率為 0.81%。其中以腸內寄生蟲病不合格率最高，3,334 人次不合格，不合格率為 0.59%；其次為胸部 X 光肺結核檢查，1,208 人次不合格，不合格率為 0.21%。HIV 抗體檢查亦檢出 39 人次呈陽性反應 (表十六)。

## 貳、入境者健康申報

我國為防止傳染病藉由船舶、航空器等運輸工具境外移入，危及國內防疫安全，依「傳染病防治法」及「港埠檢疫規則」，由疾病管制署對入境人員執行必要之檢疫措施，其中對有症狀旅客進行追蹤監視，以保護國民健康。自 91 年 7 月 1 日起入境者健康申報採行「症狀聲明表」，係針對有症狀之入境旅客主動填報用，然為因應嚴重急性呼吸道症候群之國際疫情，自 92 年 3 月 30 日起入境表格改為「SARS 及其他傳染病防制調查表」，規定所有入境本國之旅客皆需填報，93 年 1 月再將「SARS 及其他傳染病防制調查表」改為「傳染病防制調查表」(Communicable Disease Survey Form)，惟考量效益、人力及物力等因素，自 93 年 12 月 1 日起改採入境旅客有疑似傳染病症狀者，主動填報「傳染病防制調查表」。

102 年 1 月至 12 月，入境人數共 19,072,276 人，其中有症狀旅客人數為 12,924

人，後續由地方衛生單位進行追蹤監視。102 年經由入境旅客填報「傳染病防制調查表」及體溫篩檢措施，共偵測出登革熱 115 例、桿菌性痢疾 23 例、屈公病 17 例，以及非法定傳染病之諾羅病毒 4 例、腸炎弧菌 1 例。(表十七)

表十六 一〇二年受聘僱外國人（外籍勞工）健康檢查不合格情形

單位：人次，%

| 國別   | 受檢人數        | 不合格<br>人次數 | X光<br>檢查       | HIV            | 梅毒          | 寄生蟲         | 漢生病            | 精神<br>狀態   | 其他     |
|------|-------------|------------|----------------|----------------|-------------|-------------|----------------|------------|--------|
| 泰國   | 初入境<br>健檢   | 20,480     | 21<br>0.10%    | 9<br>0.04%     | -<br>-      | 1<br>0.00%  | 11<br>0.05%    | -<br>-     | -<br>- |
|      | 入境後<br>定期健檢 | 60,785     | 619<br>1.02%   | 212<br>0.35%   | 3<br>0.00%  | 3<br>0.00%  | 401<br>0.66%   | -<br>-     | -<br>- |
| 印尼   | 初入境<br>健檢   | 67,490     | 164<br>0.24%   | 51<br>0.08%    | 3<br>0.00%  | 10<br>0.01% | 100<br>0.15%   | -<br>-     | -<br>- |
|      | 入境後<br>定期健檢 | 178,080    | 1,723<br>0.97% | 485<br>0.27%   | 18<br>0.01% | 18<br>0.01% | 1,201<br>0.67% | 1<br>0.00% | -<br>- |
| 菲律賓  | 初入境<br>健檢   | 25,273     | 43<br>0.17%    | 20<br>0.08%    | 1<br>0.00%  | -<br>-      | 22<br>0.09%    | -<br>-     | -<br>- |
|      | 入境後<br>定期健檢 | 82,716     | 795<br>0.96%   | 246<br>0.30%   | 9<br>0.01%  | 8<br>0.01%  | 532<br>0.64%   | -<br>-     | -<br>- |
| 馬來西亞 | 初入境<br>健檢   | 5          | -<br>-         | -<br>-         | -<br>-      | -<br>-      | -<br>-         | -<br>-     | -<br>- |
|      | 入境後<br>定期健檢 | 1          | -<br>-         | -<br>-         | -<br>-      | -<br>-      | -<br>-         | -<br>-     | -<br>- |
| 越南   | 初入境<br>健檢   | 46,188     | 100<br>0.22%   | 40<br>0.09%    | 2<br>0.00%  | 1<br>0.00%  | 57<br>0.12%    | -<br>-     | -<br>- |
|      | 入境後<br>定期健檢 | 86,393     | 1,159<br>1.34% | 145<br>0.17%   | 3<br>0.00%  | 1<br>0.00%  | 1,010<br>1.17% | -<br>-     | -<br>- |
| 蒙古   | 初入境<br>健檢   | -          | -<br>-         | -<br>-         | -<br>-      | -<br>-      | -<br>-         | -<br>-     | -<br>- |
|      | 入境後<br>定期健檢 | -          | -<br>-         | -<br>-         | -<br>-      | -<br>-      | -<br>-         | -<br>-     | -<br>- |
| 其他   | 初入境<br>健檢   | -          | -<br>-         | -<br>-         | -<br>-      | -<br>-      | -<br>-         | -<br>-     | -<br>- |
|      | 入境後<br>定期健檢 | -          | -<br>-         | -<br>-         | -<br>-      | -<br>-      | -<br>-         | -<br>-     | -<br>- |
| 小計   | 初入境<br>健檢   | 159,436    | 328<br>0.21%   | 120<br>0.08%   | 6<br>0.00%  | 12<br>0.01% | 190<br>0.12%   | -<br>-     | -<br>- |
|      | 入境後<br>定期健檢 | 407,975    | 4,296<br>1.05% | 1,088<br>0.27% | 33<br>0.01% | 30<br>0.01% | 3,144<br>0.77% | 1<br>0.00% | -<br>- |
| 合計   |             | 567,411    | 4,624<br>0.81% | 1,208<br>0.21% | 39<br>0.01% | 42<br>0.01% | 3,334<br>0.59% | 1<br>0.00% | -<br>- |

附註：初入境健檢資料來自勞動部，其寄生蟲不合格係治療複檢仍不合格者；入境後定期健檢資料來自各縣市政府衛生局，其寄生蟲不合格包括初檢不合格與治療複檢不合格者。自 98 年 2 月 28 日起，腸內寄生蟲檢出人芽囊原蟲者改列為「合格」。

表十七 一〇二年行政院衛生福利部疾病管制署「傳染病防制調查表」統計表

| 月份 | 入境人數       | 有症狀之人數 |        | 檢出病原體                            |                       | 備註(病患旅遊國家)  |
|----|------------|--------|--------|----------------------------------|-----------------------|---|
|    |            | 人數     | 占入境人數% | 法定傳染病                            | 其他                    |   |
| 1  | 1,284,017  | 1,465  | 0.11   | 登革熱 6 例、桿菌性痢疾 4 例、<br>屈公病 1 例    |                       | 印尼、泰國、緬甸(登革熱)/ 菲律賓、<br>印度、印尼(桿菌性痢疾)/ 印尼(屈公<br>病)                          |
| 2  | 1,489,942  | 1,431  | 0.10   | 登革熱 8 例、桿菌性痢疾 4 例、<br>屈公病 1 例    |                       | 印尼、泰國、馬來西亞、越南(登革熱)/<br>中國、印尼、印度、菲律賓(桿菌性痢<br>疾)/ 印尼(屈公病)                   |
| 3  | 1,599,292  | 1,090  | 0.07   | 登革熱 12 例、屈公病 3 例                 |                       | 馬來西亞、印尼、印度、新加坡(登革<br>熱)/ 印尼(屈公病)  |
| 4  | 1,607,606  | 1,089  | 0.07   | 登革熱 1 例、桿菌性痢疾 1 例、<br>屈公病 1 例    |                       | 泰國(登革熱)/ 柬埔寨(桿菌性痢疾)<br>/ 印尼(屈公病)  |
| 5  | 1,440,235  | 867    | 0.06   | 登革熱 3 例                          |                       | 印度(登革熱)   |
| 6  | 1,577,448  | 1,045  | 0.07   | 登革熱 17 例、屈公病 1 例                 |                       | 泰國、緬甸、印尼、新加坡、斯里蘭<br>卡、香港(登革熱)/ 印尼(屈公病)                                    |
| 7  | 1,733,312  | 1,129  | 0.07   | 登革熱 19 例、桿菌性痢疾 7<br>例、屈公病 4 例    |                       | 印尼、泰國、柬埔寨、菲律賓、馬來<br>西亞、越南(登革熱)/ 柬埔寨、印尼<br>(桿菌性痢疾)/ 印尼、泰國、新加坡、<br>菲律賓(屈公病) |
| 8  | 1,733,449  | 1,082  | 0.06   | 登革熱 13 例、桿菌性痢疾 4<br>例、屈公病 1 例    | 腸炎弧菌 1 例              | 印尼、泰國、越南、菲律賓、馬來西<br>亞(登革熱)/ 越南、泰國、中國大陸<br>(桿菌性痢疾)/ 印尼(屈公病)/ 中國<br>(腸炎弧菌)  |
| 9  | 1,683,485  | 834    | 0.05   | 登革熱 8 例、桿菌性痢疾 2 例、<br>屈公病 2 例    |                       | 印度、印尼、泰國、菲律賓、聖露西<br>亞(登革熱)/ 柬埔寨、馬來西亞(桿<br>菌性痢疾)/ 泰國、菲律賓(屈公病)              |
| 10 | 1,649,482  | 781    | 0.05   | 登革熱 8 例、屈公病 1 例                  |                       | 印尼、越南、馬來西亞、菲律賓(登革<br>熱)/ 印尼(屈公病)  |
| 11 | 1,621,089  | 809    | 0.05   | 登革熱 8 例、桿菌性痢疾 1 例                |                       | 馬來西亞、越南、新加坡、印度(登革<br>熱)/ 澳大利亞(桿菌性痢疾)                                      |
| 12 | 1,652,919  | 1,302  | 0.08   | 登革熱 12 例、屈公病 2 例                 | 諾羅病毒 4 例              | 菲律賓、新加坡、馬來亞、印尼(登革<br>熱)/ 菲律賓、印尼(屈公病)/ 韓國(諾<br>羅病毒)                        |
| 合計 | 19,072,276 | 12,924 | 0.07   | 登革熱 115 例、桿菌性痢疾 23<br>例、屈公病 17 例 | 諾羅病毒 4 例、<br>腸炎弧菌 1 例 |   |

註：1. 入境人數資料來源為內政部入出境與移民署之歷年入出國人數統計資料。

2. 入境有症狀人數資料來源為症狀通報系統。



# 病媒蚊監視

臺灣位於熱帶及亞熱帶，天氣炎熱潮濕，極適合病媒蚊孳生。在臺灣重要的病媒蚊為傳播登革熱的埃及斑蚊、白線斑蚊及傳播瘧疾的矮小瘧蚊。

## （一）登革熱病媒蚊

自 77 年於南部爆發登革熱流行後，即建立登革熱病媒蚊監視。102 年各縣市衛生局共調查 31,581 里次，其中 0 級者 14,809 里次，一級者 10,395 里次，二級者 3,834 里次，三級者 2,007 里次，四級者 446 里次，五級者 70 里次，六級者 16 里次，七級者 4 里次（表十八）。二級以上的村里數在 4-9 月呈現高峰，10 月份開始下降，全年分布在 5.1%~33.1%之間（圖十四）。

## （二）瘧疾病媒蚊

102 年懸掛誘蚊燈調查成蚊，共計調查 11 縣市 77 個鄉鎮市及 229 個村里，包括新北市新店區、瑞芳區、石碇區，桃園縣觀音鄉、蘆竹鄉，新竹縣關西鎮、湖口鄉，南投縣國姓鄉、水里鄉，雲林縣古坑鄉、林內鄉、東勢鄉、口湖鄉、二崙鄉、斗南鎮、虎尾鎮、水林鄉、蔴荳鄉、麥寮鄉、台西鄉、元長鄉、西螺鎮、斗六市、北港鎮、褒忠鄉、大埤鄉、土庫鎮、崙背鄉，嘉義縣中埔鄉、番路鄉、竹崎鄉、梅山鄉、大埔鄉、六腳鄉、朴子市、義竹鄉、新港鄉，臺南市左鎮區、南化區、新化區、楠西區、龍崎區、關廟區，高雄市內門區、旗山區，宜蘭縣三星鄉、大同鄉、南澳鄉、員山鄉、羅東鎮、五結鄉、宜蘭市、冬山鄉、礁溪鄉、頭城鎮、壯圍鄉、蘇澳鎮，花蓮縣吉安鄉、新城鄉、卓溪鄉、萬榮鄉，臺東縣鹿野鄉、延平鄉、長濱鄉、達仁鄉、關山鎮、東河鄉、太麻里鄉、金峰鄉、綠島鄉、大武鄉、蘭嶼鄉、池上鄉、海端鄉、臺東市、成功鎮、卑南鄉等地區，調查結果有 3 個鄉鎮 7 個村里，採集到矮小瘧蚊成蚊（表十九及圖十五）。其中密度最高者為台南市龍崎區石槽里，7 月份單一誘蚊燈一晚捕獲 15 隻矮小瘧蚊的紀錄。

表十八 一〇二年各縣市登革熱病媒蚊密度調查布氏級數分布

| 縣市別       | 村里調查次數        | 布氏級數          |               |              |              |            |           |           |          |          |          |
|-----------|---------------|---------------|---------------|--------------|--------------|------------|-----------|-----------|----------|----------|----------|
|           |               | 0             | 1             | 2            | 3            | 4          | 5         | 6         | 7        | 8        | 9        |
| 臺中市       | 1,256         | 609           | 632           | 14           | -            | 1          | -         | -         | -        | -        | -        |
| 臺北市       | 1,373         | 694           | 571           | 73           | 33           | 2          | -         | -         | -        | -        | -        |
| 臺東縣       | 951           | 348           | 493           | 93           | 12           | 5          | -         | -         | -        | -        | -        |
| 臺南市       | 5,831         | 2,368         | 2,280         | 815          | 323          | 44         | 1         | -         | -        | -        | -        |
| 宜蘭縣       | 1,162         | 977           | 170           | 15           | -            | -          | -         | -         | -        | -        | -        |
| 花蓮縣       | 1,206         | 1,082         | 120           | 4            | -            | -          | -         | -         | -        | -        | -        |
| 金門縣       | 83            | 62            | 21            | -            | -            | -          | -         | -         | -        | -        | -        |
| 南投縣       | 820           | 555           | 256           | 7            | 1            | 1          | -         | -         | -        | -        | -        |
| 屏東縣       | 1,490         | 357           | 579           | 334          | 141          | 50         | 19        | 7         | 3        | -        | -        |
| 苗栗縣       | 616           | 62            | 439           | 113          | 2            | -          | -         | -         | -        | -        | -        |
| 桃園縣       | 1,048         | 933           | 93            | 12           | 9            | 1          | -         | -         | -        | -        | -        |
| 高雄市       | 7,557         | 901           | 2,632         | 2,177        | 1,450        | 337        | 50        | 9         | 1        | -        | -        |
| 基隆市       | 113           | 98            | 15            | -            | -            | -          | -         | -         | -        | -        | -        |
| 連江縣       | 46            | 46            | -             | -            | -            | -          | -         | -         | -        | -        | -        |
| 雲林縣       | 898           | 646           | 251           | 1            | -            | -          | -         | -         | -        | -        | -        |
| 新北市       | 2,366         | 1,530         | 797           | 29           | 8            | 2          | -         | -         | -        | -        | -        |
| 新竹市       | 340           | 185           | 149           | 6            | -            | -          | -         | -         | -        | -        | -        |
| 新竹縣       | 749           | 564           | 175           | 7            | 3            | -          | -         | -         | -        | -        | -        |
| 嘉義市       | 232           | 206           | 23            | 1            | 2            | -          | -         | -         | -        | -        | -        |
| 嘉義縣       | 1,876         | 1,828         | 41            | 7            | -            | -          | -         | -         | -        | -        | -        |
| 彰化縣       | 1,178         | 562           | 528           | 87           | 1            | -          | -         | -         | -        | -        | -        |
| 澎湖縣       | 390           | 196           | 130           | 39           | 22           | 3          | -         | -         | -        | -        | -        |
| <b>總計</b> | <b>31,581</b> | <b>14,809</b> | <b>10,395</b> | <b>3,834</b> | <b>2,007</b> | <b>446</b> | <b>70</b> | <b>16</b> | <b>4</b> | <b>-</b> | <b>-</b> |

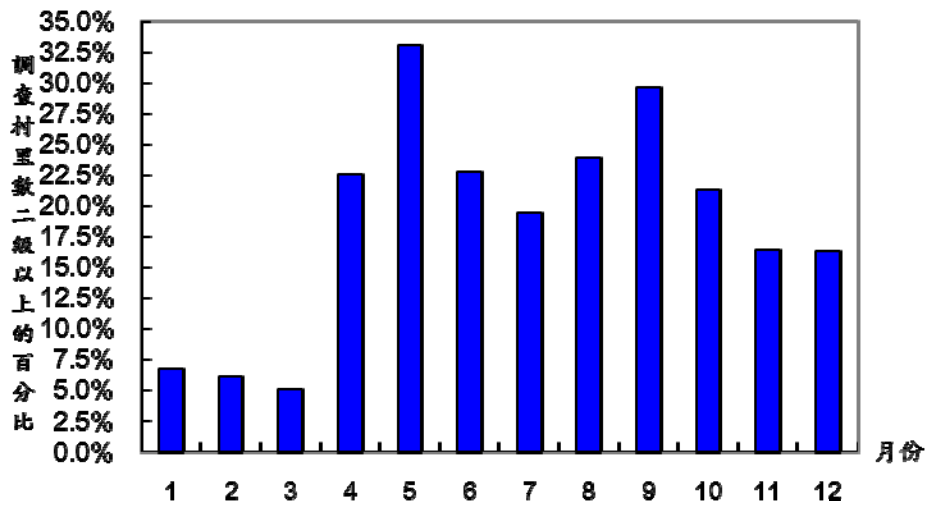

圖十四 一〇二年登革熱病媒蚊密度消長圖

表十九 一〇二年矮小瘧蚊孳生鄉鎮村里分布

| 縣市        | 鄉鎮市區        | 矮小瘧蚊總(隻)  | 村里數(村里)  | 採集到矮小瘧蚊的村里  |
|-----------|-------------|-----------|----------|-------------|
| 臺東縣       | 長濱鄉         | 9         | 3        | 寧埔村、樟原村、三間村 |
| 臺南市       | 龍崎區         | 47        | 3        | 石槽里、楠坑里、大坪里 |
| 花蓮縣       | 萬榮鄉         | 2         | 1        | 紅葉村         |
| <b>總計</b> | <b>3 鄉鎮</b> | <b>58</b> | <b>7</b> |             |

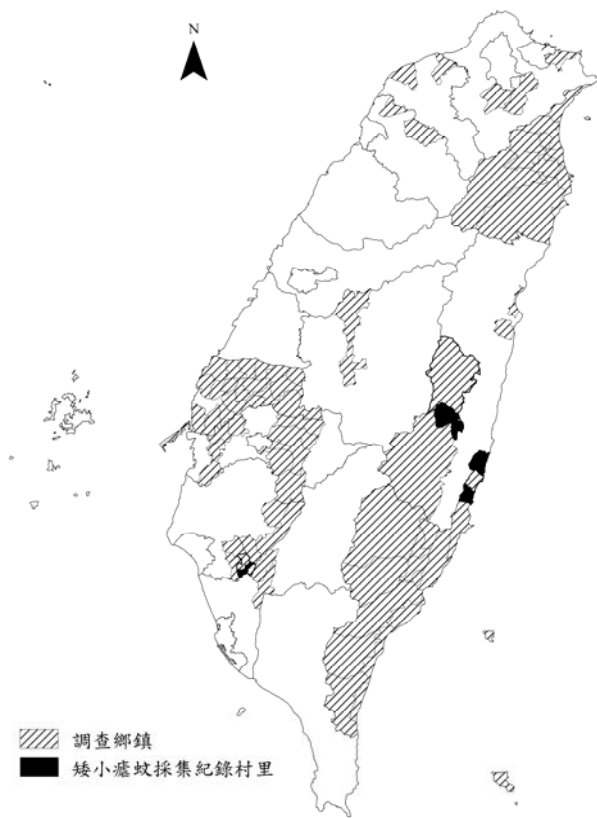

圖十五 一〇二年矮小瘧蚊孳生鄉鎮調查分布

# 症狀監視通報系統

## 壹、前言

民國 92 年 3 月世紀之疫嚴重急性呼吸道症候群（SARS）襲捲全球，波及臺灣，造成民眾恐慌、社會不安，經濟亦遭受史無前例的重創；同年 12 月於韓國、日本及越南等國家相繼傳出禽類禽流感疫情後，迄今全球各國家皆陸續傳出各種亞型高/低病原性禽流感疫情外；在民國 98 年甚至出現全球大規模新型 H1N1 流感大流行疫情，以及後續有人類感染 H5N1、H7N9 病毒、中東呼吸症候群冠狀病毒感染症等個案及死亡病例，該等新興疾病不但引發全球關注，也造成世人相當程度的恐慌，為早偵測異常流行狀況或新興傳染病發生，俾利迅速採取各項防疫措施，疾病管制署於 92 年建置之症狀監視通報系統，以群聚事件為概念可進行具相同症狀個案通報，並同時考量提升監測境外移入個案能量，亦可對邊境港埠檢疫出有症狀個案進行通報，目前本系統監視項目包括：H5N1 流感調查病例、類流感、不明原因發燒、腹瀉、上呼吸道感染、咳嗽持續三週以上患者、腸病毒。

## 貳、監視通報系統目的

- 一、執行機場與港口入境旅客監測，以達成傳染病決戰境外之目標。
- 二、有效掌控社區群聚事件，並即時啟動相關防疫作為。

## 參、通報方式及資料分析

衛生局所或醫療院所（僅可通報 H5N1 流感調查病例）直接透過網際網路，將資料鍵入傳染病個案通報系統—症狀通報系統進行通報。衛生局所、疾病管制署等相關防疫人員可藉由 BO（Business Objects）將系統內的通報、送驗及檢驗結果等相關欄位資料下載分析。

## 肆、通報項目說明

### 一、H5N1 流感調查病例（Person under investigation for H5N1 influenza）

#### （一）調查病例（Person under investigation）需符合下列條件之一：

##### 1. 需同時具備下列臨床條件及流行病學相關條件如下：

##### （1）臨床條件（具下列條件之一）：

—符合類流感病例通報定義（\*參閱本章第肆段第二點類流感通報定義）。

—胸部 X 光片顯示肺炎者。

##### （2）流行病學相關條件（於發病前 7 天內具下列任一暴露史者）：

- 於國內曾與動物（或其排泄物）接觸或與 H5N1 流感疑似、可能或確定病例接觸者。
  - 曾赴一個月內有 H5N1 流感確定病例之境外地區或一個月內有動物 H5N1 流感病例發生的境外地區，且有動物接觸史或至禽畜相關場所者。
  - 曾處於從事流感病毒實驗之實驗室。
2. 不明原因快速惡化之肺炎病患。
  3. 經中央主管機關或其指定具實驗室能力試驗證明之地方主管機關、醫療（事）機構、學術或研究機構檢出 H5 亞型流感病毒患者。
- (二) H5N1 流感調查病例通報採檢疫情分析：101 年累計通報 1 例，排除 H5N1 感染（檢出 B 型流感）；102 年累計通報 3 例，均排除 H5N1 感染（檢出 1 例 A (H1N1) 流感、餘均陰性）。

## 二、類流感群聚

- (一) 病例定義：出現符合類流感病例通報定義，且具人、時、地關聯性，判定為疑似群聚感染且有擴散之虞。
- ※類流感通報定義：需同時符合下列三項條件：
1. 突然發病、有發燒（耳溫 $\geq 38^{\circ}\text{C}$ ）及呼吸道症狀；
  2. 具有肌肉酸痛、頭痛、極度倦怠感其中一項症狀者；
  3. 需排除單純性流鼻水、扁桃腺炎與支氣管炎。
- (二) 類流感群聚疫情分析：102 年共通報 26 起類流感群聚事件，檢出其中 15 起 A (H3N2) 流感陽性、6 起 A (H1N1) 流感陽性、2 起其他（分別為 1 起 A (H3N2) 及 A (H1N1) 型流感混合感染、1 起腸病毒感染），餘為陰性或未採檢。類流感群聚事件發生的機構別以人口密集機構為最多，其次依序為學校及醫院等地方。

表二十 一〇二年類流感群聚事件檢驗結果

| 類流感群聚<br>事件數 | 事件結果        |             |       |     |    |     |
|--------------|-------------|-------------|-------|-----|----|-----|
|              | A (H3N2) 流感 | A (H1N1) 流感 | B 型流感 | 其他* | 陰性 | 未採檢 |
| 26           | 15          | 6           | 0     | 2   | 3  | 0   |

（備註）其他\*：分別為 1 起 A (H3N2) 及 A (H1N1) 型流感病毒混合感染、1 起腸病毒感染。

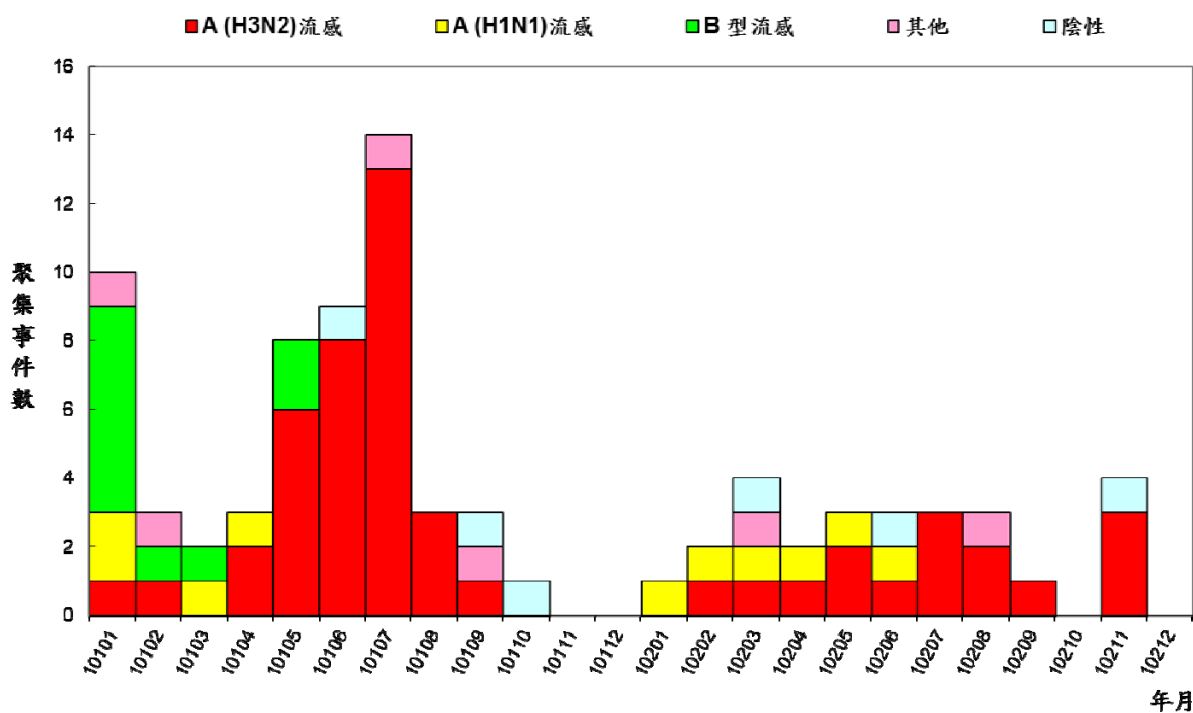

圖十六 一〇一年至一〇二年類流感群聚事件趨勢圖

表二十一 一〇二年類流感群聚事件發生機構分布

| 機構別    | 類流感群聚事件數 |
|--------|----------|
| 人口密集機構 | 12       |
| 學校     | 10       |
| 醫院     | 4        |
| 軍中     | 0        |
| 其他     | 0        |
| 總計     | 26       |

### 三、腹瀉群聚

- (一) 病例定義：排除法定傳染病及食物中毒引起腹瀉之腸道症狀個案；個案出現腸道症狀，且具人、時、地關聯性，判定為疑似群聚感染且有擴散之虞。
- (二) 腹瀉群聚疫情分析：102年共通報106起腹瀉群聚事件，檢出53起諾羅病毒陽性、3起諾羅病毒及輪狀病毒混合感染、11起輪狀病毒陽性，另有1起檢出其他病原陽性（為金黃色葡萄球菌感染），餘為陰性或未採檢；腹瀉群聚事件發生的機構別以學校為最多，其次依序為人口密集機構、醫院、其他（包括：家庭、公司行號、營隊等）及軍中等地方。

表二十二 一〇二年腹瀉群聚事件檢驗結果

| 腹瀉群聚<br>事件數 | 事件結果 |                 |      |     |    |     |
|-------------|------|-----------------|------|-----|----|-----|
|             | 諾羅病毒 | 諾羅病毒及<br>輪狀病毒混合 | 輪狀病毒 | 其他* | 陰性 | 未採檢 |
| 106         | 53   | 3               | 11   | 1   | 37 | 1   |

(備註) 其他\*：為1起金黃色葡萄球菌感染。

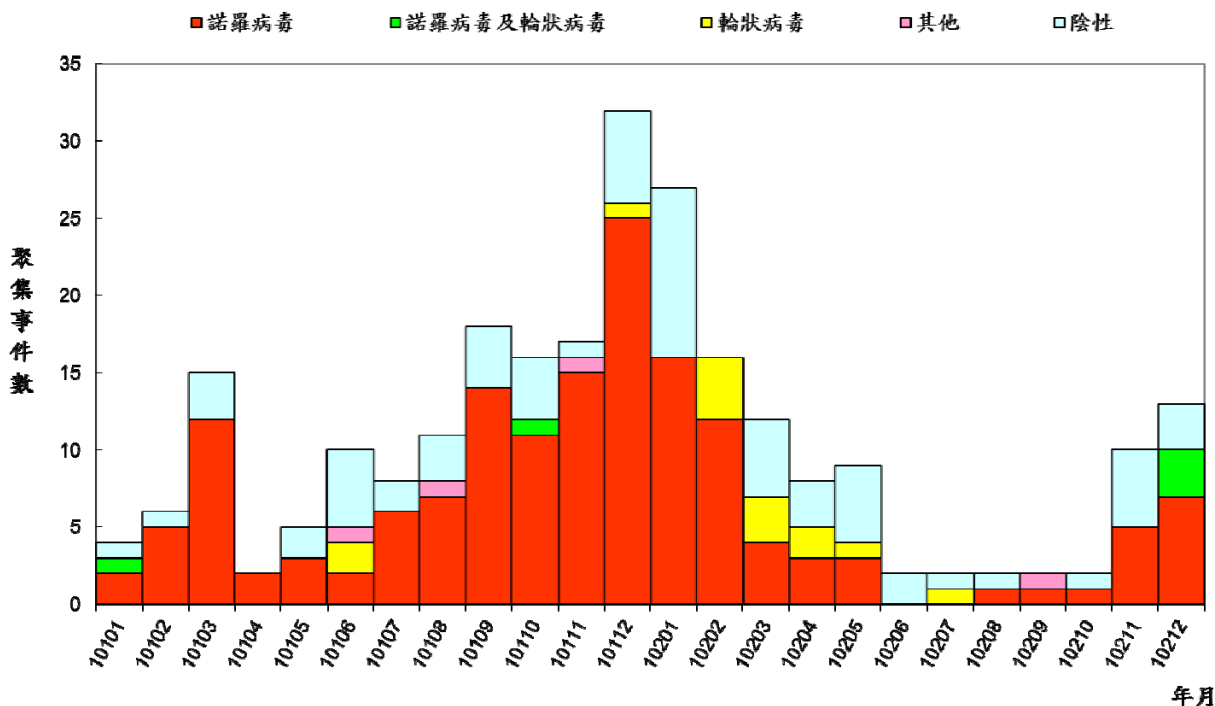

圖十七 一〇一年至一〇二年腹瀉群聚事件趨勢圖



表二十三 一〇二年腹瀉群聚事件發生機構分布

| 機構別    | 腹瀉群聚事件數 |
|--------|---------|
| 人口密集機構 | 20      |
| 學校     | 69      |
| 醫院     | 7       |
| 軍中     | 4       |
| 其他     | 6       |
| 總計     | 106     |

#### 四、上呼吸道感染群聚

(一) 病例定義：個案出現上呼吸道症狀，且具人、時、地關聯性，判定為疑似群聚感染且有擴散之虞。

(二) 上呼吸道感染群聚疫情分析：102 年共通報 118 起上呼吸道感染群聚事件，檢出其中 34 起 A (H3N2) 流感陽性、30 起 A (H1N1) 流感陽性、1 起 B 型流感陽性、15 起其他病原陽性（分別為 10 起呼吸道融合病毒感染、3 起腺病毒感染、2 起腸病毒感染），餘為陰性或未採檢。上呼吸道感染群聚事件發生的機構別以學校為最多，其次依序為人口密集機構、醫院、其他（包括：營隊、產後護理之家等）及軍中等地方。

表二十四 一〇二年上呼吸道感染群聚事件檢驗結果

| 上呼吸道感染<br>群聚事件數 | 事件結果        |             |       |     |    |     |
|-----------------|-------------|-------------|-------|-----|----|-----|
|                 | A (H3N2) 流感 | A (H1N1) 流感 | B 型流感 | 其他* | 陰性 | 未採檢 |
| 118             | 34          | 30          | 1     | 15  | 27 | 11  |

(備註) 其他\*：分別為 10 起呼吸道融合病毒感染、3 起腺病毒感染、2 起腸病毒感染。

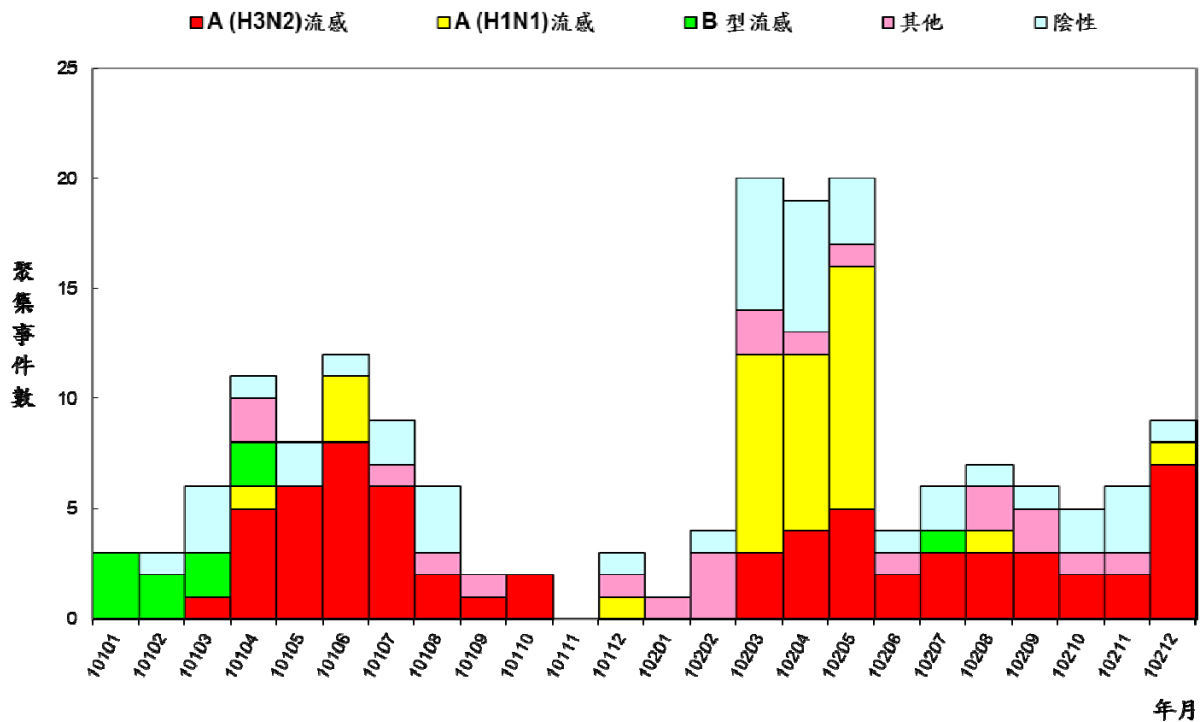

圖十八 一〇一年至一〇二年上呼吸道感染群聚事件趨勢圖

表二十五 一〇二年上呼吸道感染群聚事件發生機構分布

| 機構別    | 上呼吸道感染群聚事件數 |
|--------|-------------|
| 人口密集機構 | 37          |
| 學校     | 64          |
| 醫院     | 12          |
| 軍中     | 2           |
| 其他     | 3           |
| 總計     | 118         |

### 五、不明原因發燒群聚

- (一) 病例定義：個案出現不明原因發燒症狀，且具人、時、地關聯性，判定為疑似群聚感染且有擴散之虞。
- (二) 不明原因發燒群聚疫情分析：102 年共通報 9 起不明原因發燒群聚事件，檢出其中 3 起 A (H3N2) 流感陽性、3 起 A (H1N1) 流感陽性、1 起腺病毒陽性、1 起 A (H3N2) 流感及輪狀病毒混合感染，餘為陰性；不明原因發燒群聚事件主要發生的機構別以學校（8 起）為最多，其次為人口密集機構（1 起）。

六、咳嗽持續三週以上患者群聚：

- (一) 病例定義：個案出現咳嗽持續三週以上，有人、時、地關聯性，判定為疑似群聚感染且有擴散之虞。
- (二) 咳嗽持續三週以上患者群聚疫情分析：102 年無通報咳嗽持續三週以上患者群聚事件。

七、腸病毒群聚：

- (一) 病例定義：發生於如醫院嬰兒室、新生兒病房、托嬰中心、產後護理之家等場所，個案與相關接觸者為腸病毒感染併發重症高危險群者之疑似群聚事件。
- (二) 腸病毒群聚疫情分析：102 年共通報 3 起腸病毒群聚事件，檢出其中 2 起腸病毒陽性（分別為 1 起克沙奇病毒 A2 型、1 起克沙奇病毒 A6 型）、餘為陰性；腸病毒群聚發生的機構別以人口密集機構為主（2 起，均為育幼院），其次為醫院嬰兒室（1 起）。

# 即時疫情監視及預警系統

(Real-time Outbreak and Diseases Surveillance System)

## 壹、監測目的

即時疫情監視及預警系統(全名 Real-time Outbreak and Disease Surveillance System,簡稱 RODS)透過全國約 170 家以上責任醫院，將急診就診之健保診斷碼等資料即時、自動傳送至本署，進一步可早期且快速地分析各類疾病或症候群的異常情形。

此監視通報系統建置之目的在於希望能及早發現可能於社區中爆發的傳染病，並建立疾病的流行趨勢及流行預測。96 年本系統通報疾病項目包含類流感、腸病毒及腹瀉；而 97 年至 102 年除了 96 年的通報項目外，另加入紅眼症乙項疾病常規監測。

## 貳、資料分析方式

全台約 170 家以上責任醫院藉由網際網路通報方式，每日即時傳送急診室病患的通報資料。通報資料主要欄位包含：病患相關基本資料、通報醫院代碼、入院時間、主訴、ICD-9-CM 診斷碼等。疾病管制署每週彙整分析即時疫情監視及預警系統資料，進行疫情流行趨勢研判，並繪製成統計圖於網站上公布。

## 參、資料分析概況

### 一、腸病毒

疫情分析：臺灣腸病毒每年流行期約自 4 月至 10 月，102 年流行疫情較 101 年高，高峰出現在 6 月至 7 月，依據 102 年急診腸病毒監測數據得知，全年就診千分比介於 1.31‰至 25.45‰之間，相較於 101 年 (0.81‰至 15.37‰) 高。自 5 月開始疫情逐漸增溫，6 月、7 月為疫情流行高峰，高峰相較於往年明顯，出現於六月中旬。由 9 月份後疫情趨緩，惟至 12 月份期間 10 月、11 月有兩波小高點。【註：腸病毒就診千分比= (腸病毒急診病例人次/總急診人次) \*1000‰】

### 二、類流感

疫情分析：102 年全年急診通報類流感就診百分比介於 7.04%至 19.18%，比 101 年監測數據 (6.73%至 29.00%) 低，除了高點外，也較 101 年緩和。依據 102 年急診通報類流感七日移動平均數據，自 2 月份開始急速陡升至 2 月中達疫情高峰，適逢農曆新年因醫療院所門診休診，急診人數大增，假期過後恢復常態，疫情逐漸緩慢下降，至 4 月、5 月各有一波小峰，其後疫情趨緩，至 12 月底後，有逐漸上升之趨勢。【註：類流感就診百分比= (類流感急診病例人次/總急診人次) \*100%】

### 三、急性腹瀉

疫情分析：102 年全年急診通報急性腹瀉就診百分比介於 2.46%至 12.47%，本年整體流行趨勢最高點雖較 101 年（3.21%至 10.82%）高，但上半年承接去年年底疫情於 1 月初到達高點，疫情趨緩，在 4 月、10 月有小波鋒。腹瀉疫情一般於農曆春節前後進入流行高峰，依據急性腹瀉就診百分比七日移動平均數據，自 101 年 12 月底急速上升，於本年 1 月初達到高點，之後趨緩；於春節假期又至另一個高點，由於醫療院所門診休診，急診人數大增，隨後緩慢下降。之後疫情平緩至 10 月份突有一波疫情，隨後下降。至於 12 月有疫情上升的情形。【註：急性腹瀉就診百分比=（急性腹瀉急診病例人次/總急診人次）\*100%】

### 四、紅眼症

疫情分析：102 年全年急診通報紅眼症就診千分比介於 0.72‰至 7.11‰，較 101 年（0.70‰至 5.81‰）高。依據就診千分比七日移動平均資料，在 1 月下旬春節假期期間，因門診休診，急診就診比例出現一短暫高峰，隨後疫情趨緩。101 年自高峰後全年度維持平緩且穩定的情形，而 102 年類似於往年有其他高峰，但 9 月之就診病例千分比較往年高。【註：紅眼症就診千分比=（紅眼症急診病例人次/總急診人次）\*1000‰】

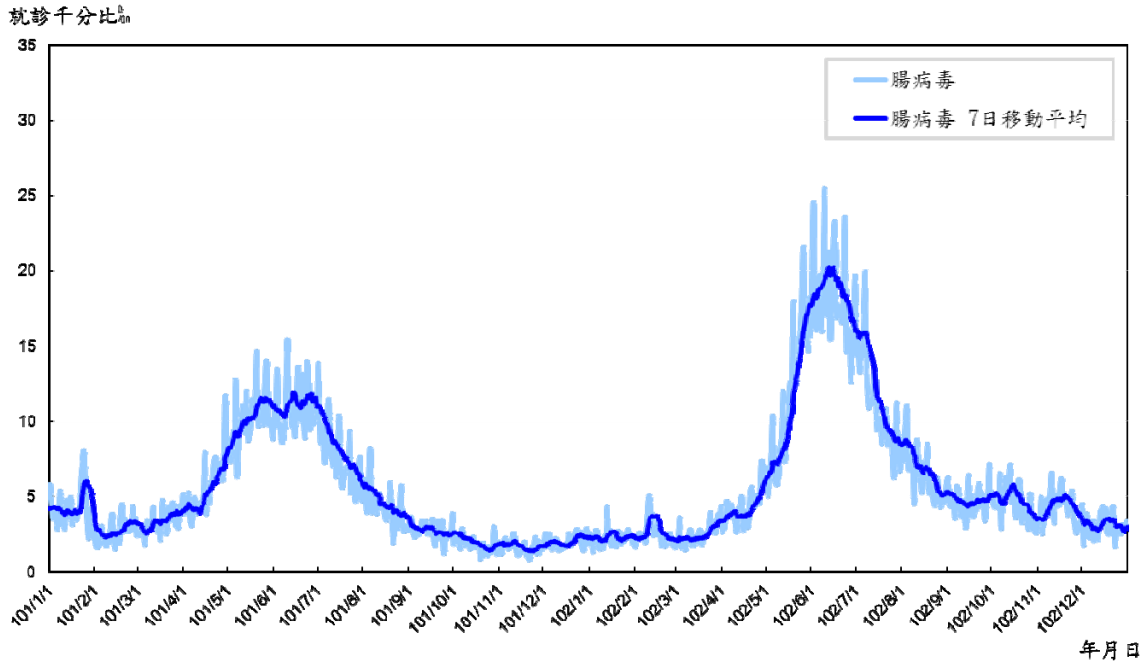

圖十九 急診腸病毒每日就診千分比及七日移動平均監測趨勢 (101/1/1 ~ 102/12/31)

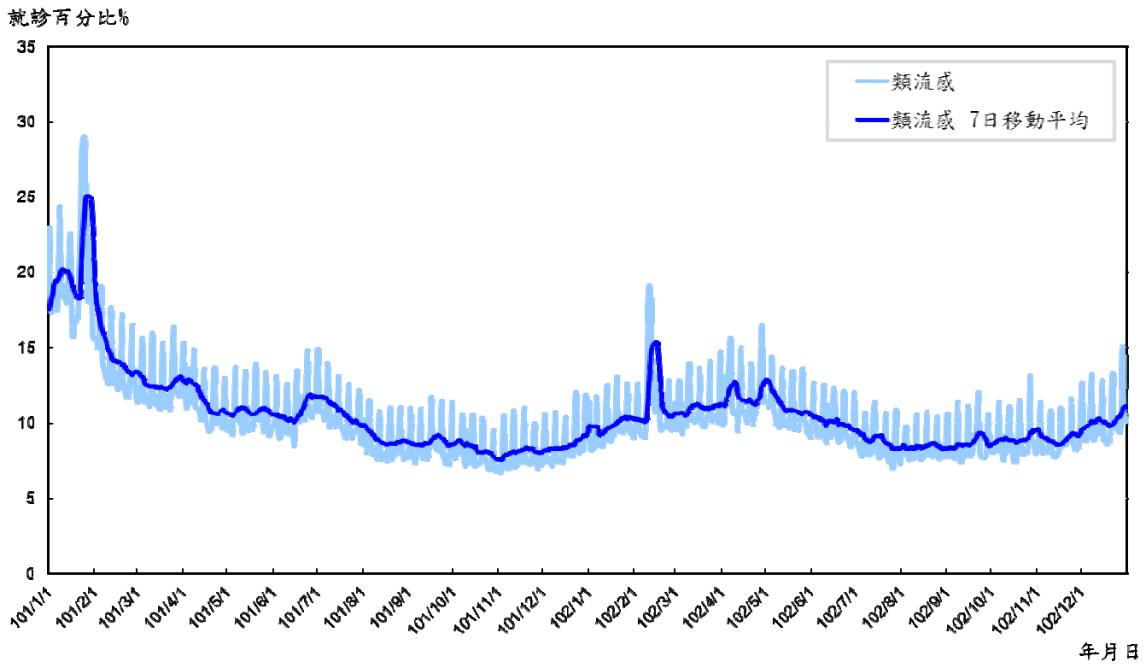

圖二十 急診類流感每日就診百分比及七日移動平均監測趨勢 (101/1/1 ~ 102/12/31)

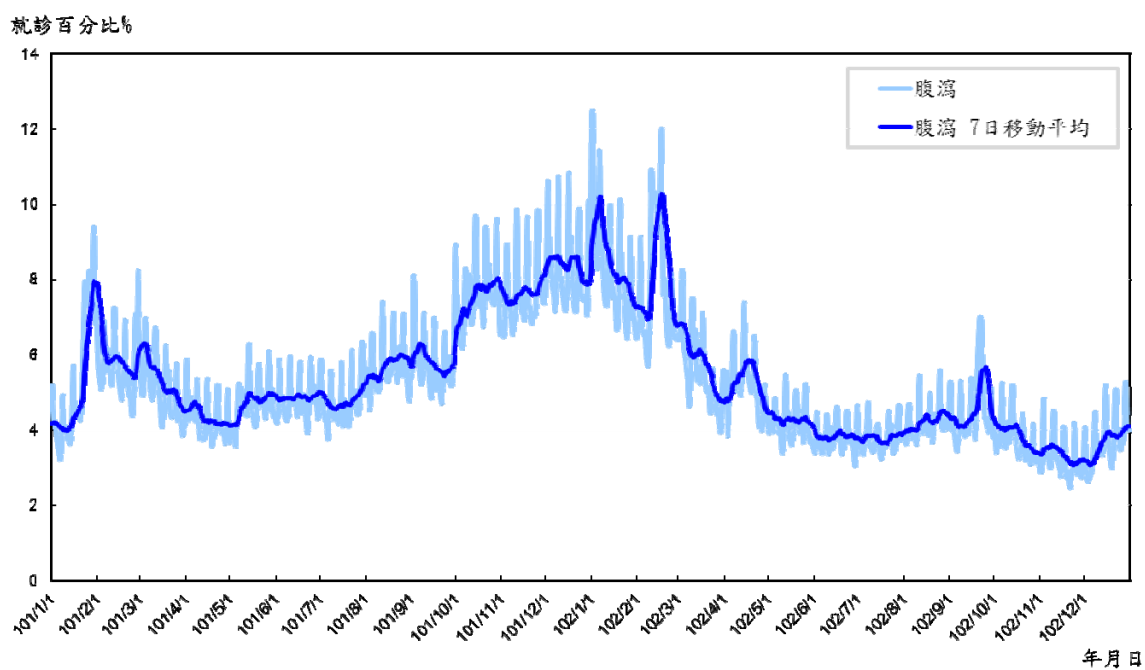

圖二十一 急診急性腹瀉每日就診百分比及七日移動平均監測趨勢 (101/1/1 ~ 102/12/31)

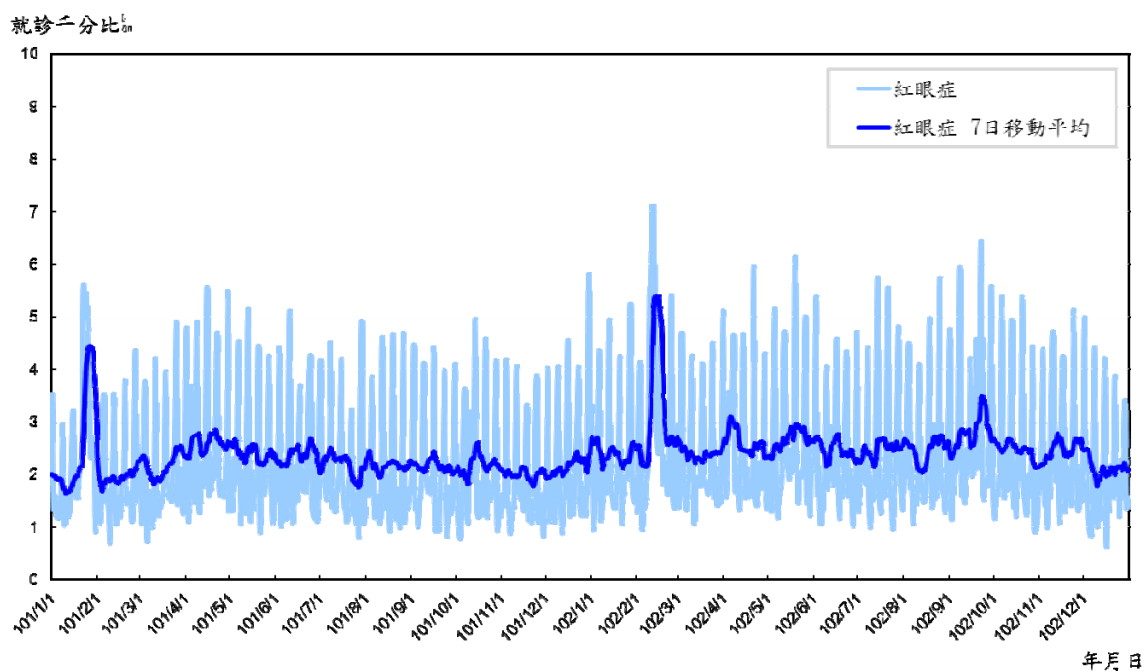

圖二十二 急診紅眼症每日就診千分比及七日移動平均監測趨勢 (101/1/1 ~ 102/12/31)

# 健保資料常規監測

## 壹、前言

為強化台灣特定疾病監視能量，臺灣疾病管制署與中央健康保險署展開橫向合作，利用中央健康保險署健保 IC 卡上傳資料，由健保署擷取及彙整特定疾病每日門診、住院與急診就醫次級統計資料，該資料之完整性與代表性高，疾病管制署以此資料進行國內特定疾病每日常規監測，以評估疫情規模。

## 貳、監測目的

健保資料常規監測係針對國內每年常見疾病—流感與腸病毒，利用全民健保中之門診就診相關資訊，進行疫情監測與分析，以達到即時掌握疫情概況之目的。此常規監測更進一步與「即時疫情監視及預警系統」，共同構築並扮演類流感及腸病毒監測中「輕症監測」之角色，以全面評估與掌握疫情流行之趨勢。

## 參、資料分析方式

本署每日接收的資料內容係針對特定監測疾病，擷取具代表性之 International Classification of Diseases, Clinical Modification, Ninth Revision (ICD-9-CM) 診斷碼就診人次，欄位包含就醫日期、醫療院所所在縣市、年齡分層、門住急診碼等次級資料。由於每日就診數分析後之數據起伏波動較大，為了排除此波動情形，計算七日移動平均以求得相對較為平滑之流行曲線，進行疾病常規監測作業。

## 肆、資料分析概況

### 一、類流感

102 年每日類流感門診就診人次約介於 2,000 至 17,000 人次間，該數據較 101 年每日類流感門診就診人次（介於 1,700 至 27,000 人次間）略低。以類流感七日移動平均曲線觀察疫情流行趨勢發現，102 年疫情在 2 月初出現高峰，但在 2 月中進入春節假期，因醫療院所門診休診，就診人次驟降，假期過後，仍處於高峰，但疫情逐漸趨緩，相較於 101 年，102 年 1 月流感疫情較低，於農曆春節假期過後，疫情趨緩，就診人次相較於 101 年來得低。全年疫情緩和，至年底 11 月後疫情有逐漸上升的趨勢。



## 二、腸病毒

102 年每日腸病毒門診就診人次約介於 200 至 7,600 人次間，此數據與 101 年每日腸病毒門診就診人次（約介於 100 至 5,100 人次間）相比，明顯較高。以腸病毒七日移動平均曲線觀察疫情流行趨勢發現，102 年疫情較 101 年嚴重，趨勢則相似，自 5 月份迅速上升，持續至 7 月中旬後疫情驟降，相較於 101 年，101 年自明顯高峰後於 10、11 月至疫情低點，而 102 年則於疫情下降後，在 10 月及 11 月有兩波上升之疫情高點。

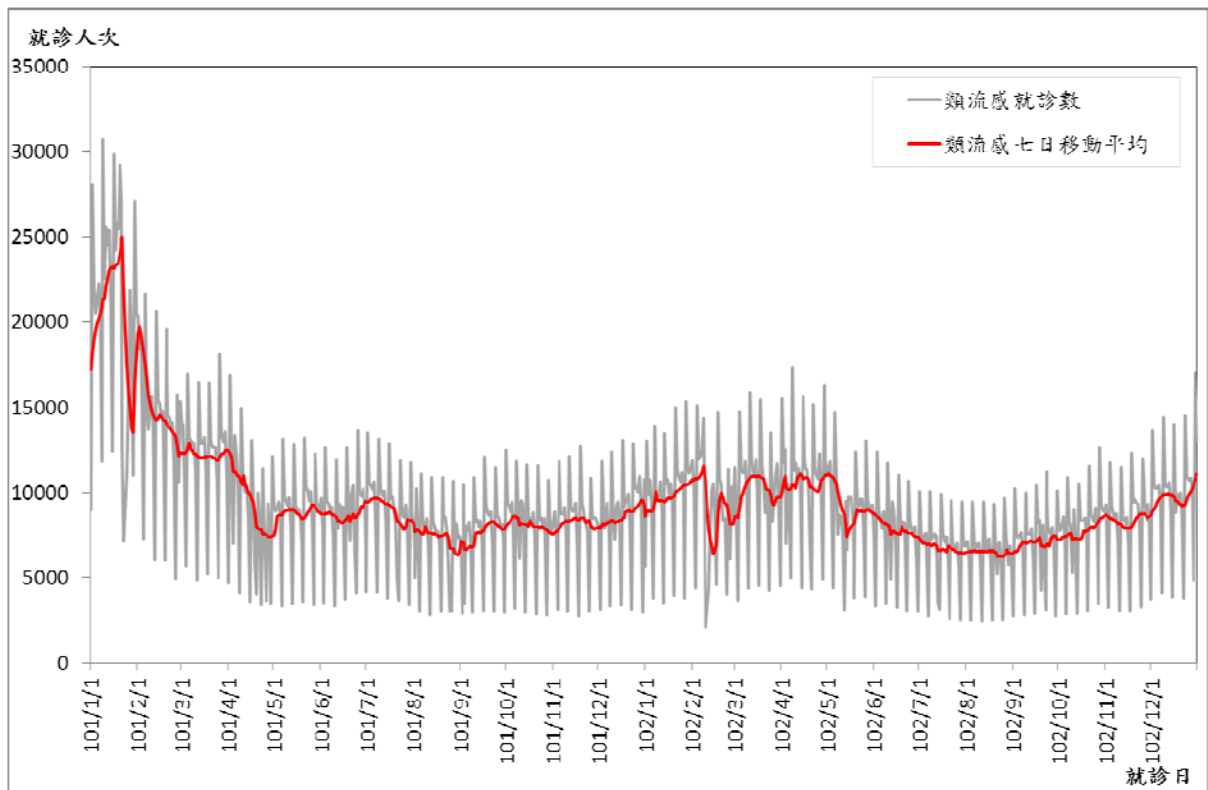

圖二十三 健保門診資料類流感每日就診人次及七日移動平均監測趨勢（101/1/1~102/12/31）

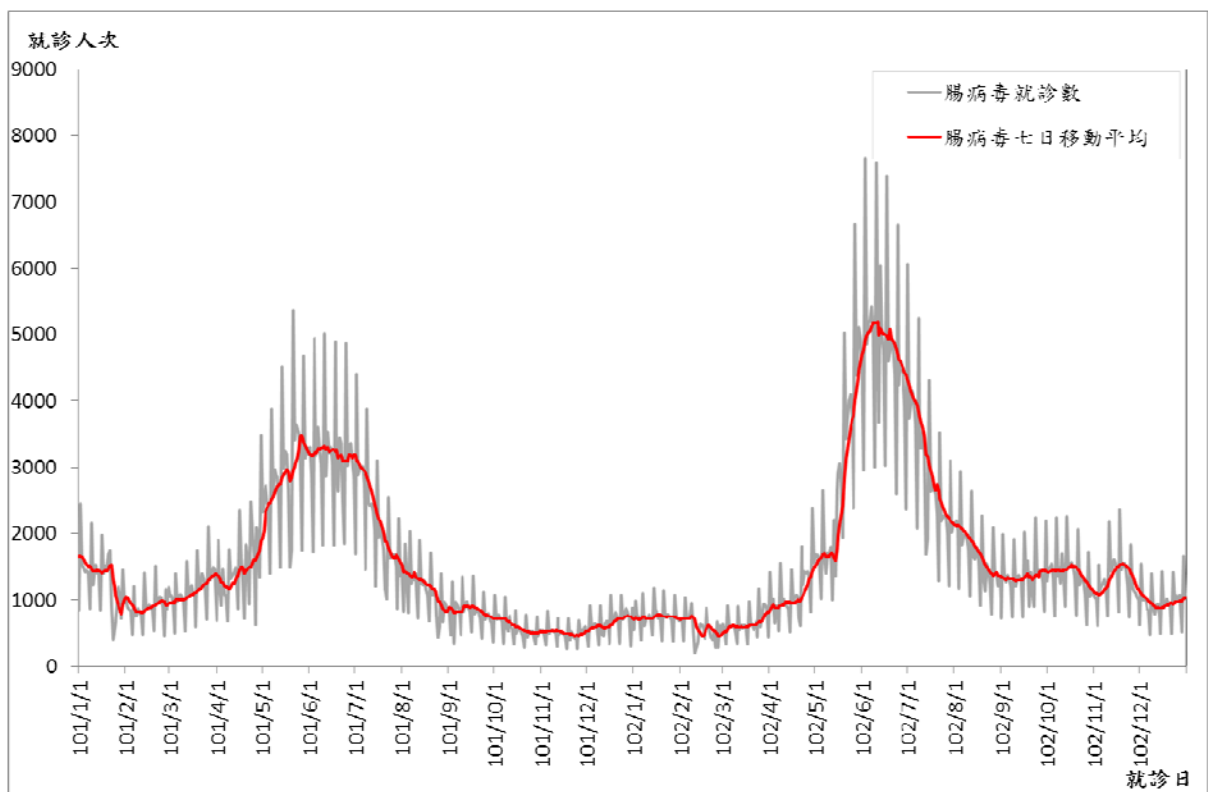

圖二十四 健保門診資料腸病毒每日就診人次及七日移動平均監測趨勢（101/1/1~102/12/31）

# 肺炎及流感死亡監測

## 壹、前言

民國 98 年 4 月開始，全球各地陸續爆發 H1N1 新型流感疫情，98 年 4 月 26 日世界衛生組織公布 H1N1 新型流感病例定義後，我國隨即於 4 月 27 日將其列為第一類法定傳染病，以進行疫情監控作業。後因 H1N1 新型流感多數僅造成症狀輕微之感染，故世界衛生組織將此次流行定義為「溫和」大流行，因此我國自 98 年 6 月 19 日起，將 H1N1 新型流感由第一類法定傳染病移除，其後罹患流感併發重症屬 H1N1 新型流感病毒感染者，依第四類法定傳染病之報告時限、通報及相關防治措施辦理。

國外流感監測以美國為例分為五大部分：病毒監測、門診類流感監測、死亡監測、流感住院病例監測，以及各州流感病毒活躍程度監測。其中死亡監測主要由二部分構成，其一為肺炎及流感死亡監測，資料來源為美國 122 個城市組成的死亡通報系統，每週由各監測點通報死亡總人數及直接死因或間接死因為肺炎或流感的死亡人數；其二為兒童流感死亡監測，主要監測年齡小於 18 歲且經實驗室證實之流感相關死亡個案。

在傳染病即時監測與提前預警之理念與導向下，以及為了能迅速因應該次疫情之考量和前提下，疾病管制署遂與衛生福利部統計處展開橫向跨機關合作，每日藉由醫療院所登載的死亡通報資料，分析即時通報死亡資料內登載因肺炎或流感死亡之案例，以進行肺炎及流感死亡監測，進而掌握相關死亡趨勢變化情形。

## 貳、監測目的

肺炎為流感常見之併發症，且絕大多數流感死亡原因起因於續發性之細菌性肺炎或病毒性肺炎，是故於流感相關死亡監測中，需將肺炎納入監測與分析。因應 98 年 H1N1 新型流感疫情所建立之肺炎及流感死亡監測，與已常規運作之「急診即時疫情監視及健保門住資訊」、「病毒性感染症合約實驗室監視系統」及「流感併發症調查」，組成本署流感防治網之四大監測面向（死亡、輕症、病毒與住院）。期望能於四大監測面向常規運作下，掌握我國流感疫情之趨勢變化，以達疫情即時監控與提前預警之目的與成效。

## 參、資料分析方式

本署以關鍵字「肺炎、感冒或流感」為標的，進行死因欄位搜尋，合併死因研判規則，進行每週肺炎及流感死亡數趨勢監測。由於每週肺炎及流感死亡數分析數據起伏波動較大，為求資料穩定性與排除波動情形，並以當週與前三週在內之四週移動平均值所繪製之平滑曲線進行日後常規監測。

## 肆、資料分析概況

根據疾病管制署肺炎及流感死亡監測資料顯示，102年每週肺炎及流感死亡數介於270至360人間，101年介於240至440人間。以死亡年齡層分析，102年及101年肺炎及流感死亡發生比例最高者皆為65歲（含）以上年齡層，分別占該年監測資料之87.4%及88.1%。觀察四週移動平均肺炎及流感死亡數流行曲線發現，102年肺炎及流感死亡趨勢自101年底開始上升，於102年1-15週間有一較為明顯之波峰，與101年流行趨勢相比，102年整體流行曲線較為和緩。

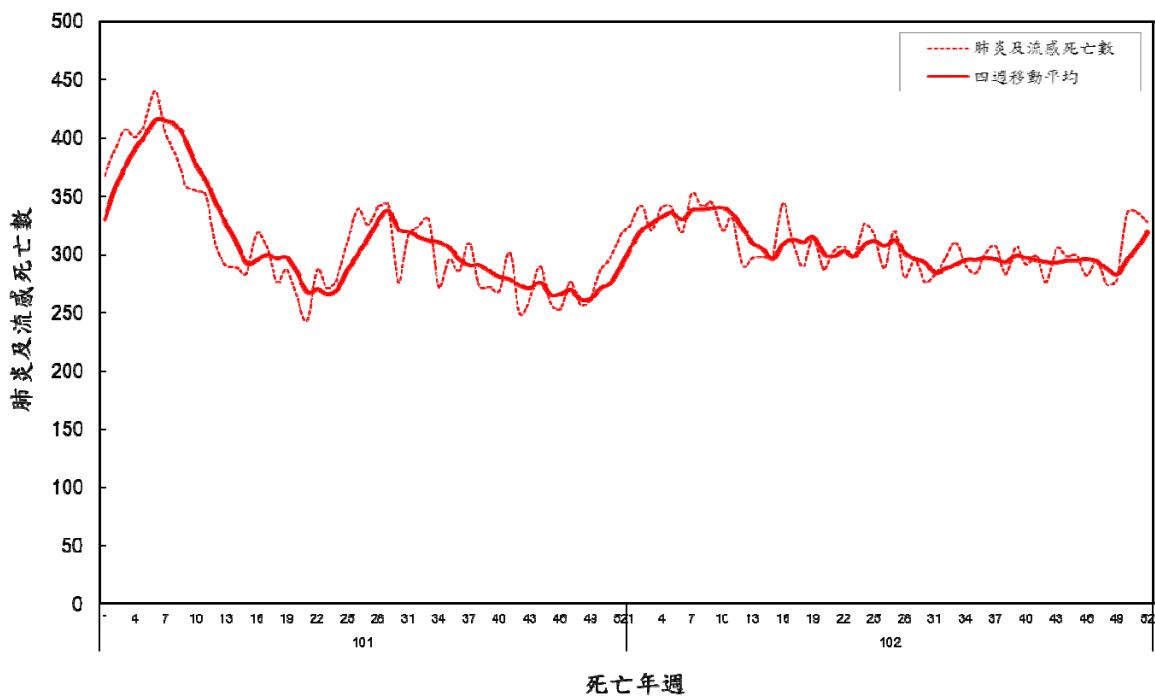

圖二十五 肺炎及流感死亡監測趨勢圖

# 參、特定疾病監視報告

◎符號說明

— 無病例數

... 無監測

# 麻疹

102 年共 8 例確定病例（每十萬人口確定病例發生率 0.03），較 101 年 9 例確定病例（每十萬人口確定病例發生率 0.04）減少。茲以 102 年確定病例資料分析如下：

## （一）性別

男性 4 例（50.0%），女性 4 例（50.0%），男女性比為 1.0：1.0。

## （二）年齡別

25-39 歲 4 例，未足 1 歲 3 例，其餘 1 例為 40-64 歲。

## （三）月份別

月份分佈為 1 月、4 月、7 月及 8 月各 2 例。

## （四）地區別

居住地區為臺北市、新北市及高雄市各 2 例，以及桃園縣及臺中市各 1 例，其餘縣市無確定病例。

每十萬人口確定病例發生率以臺北市及高雄市均為 0.07 居冠，新北市及桃園縣均為 0.05 並列第三位。

## （五）境外移入及感染國別

境外移入 6 例，感染地為中國大陸 5 例及韓國 1 例。

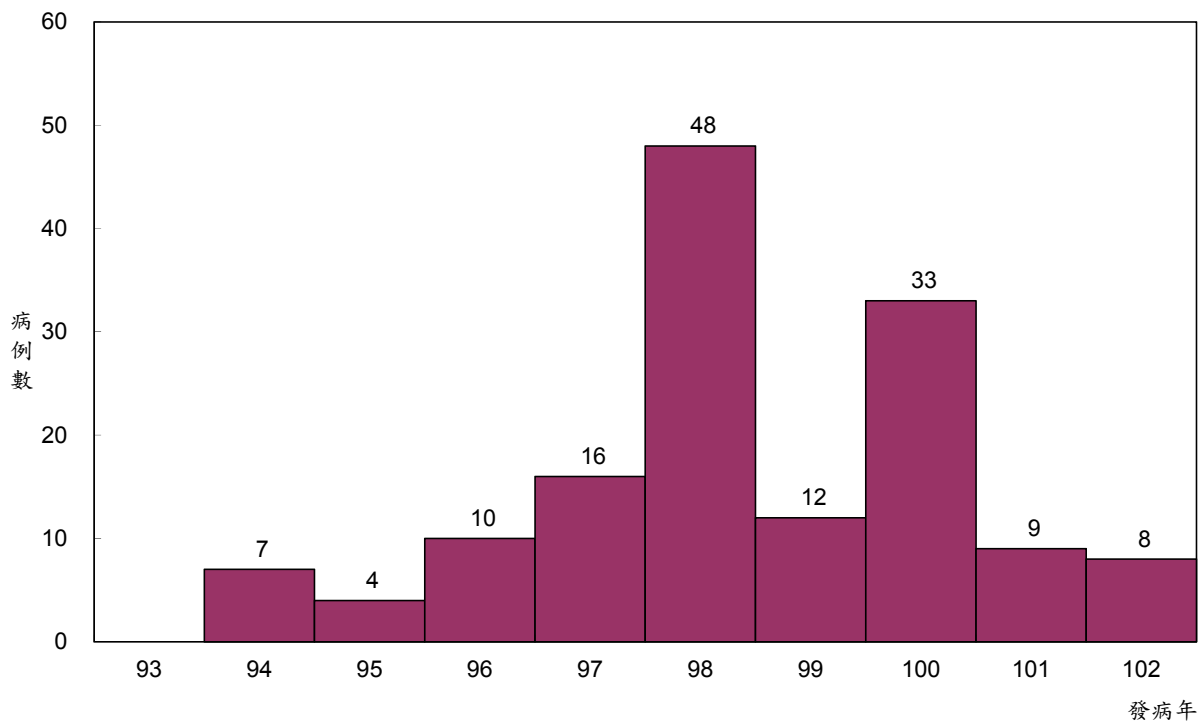

圖二十六 九十三年至一〇二年麻疹確定病例趨勢圖

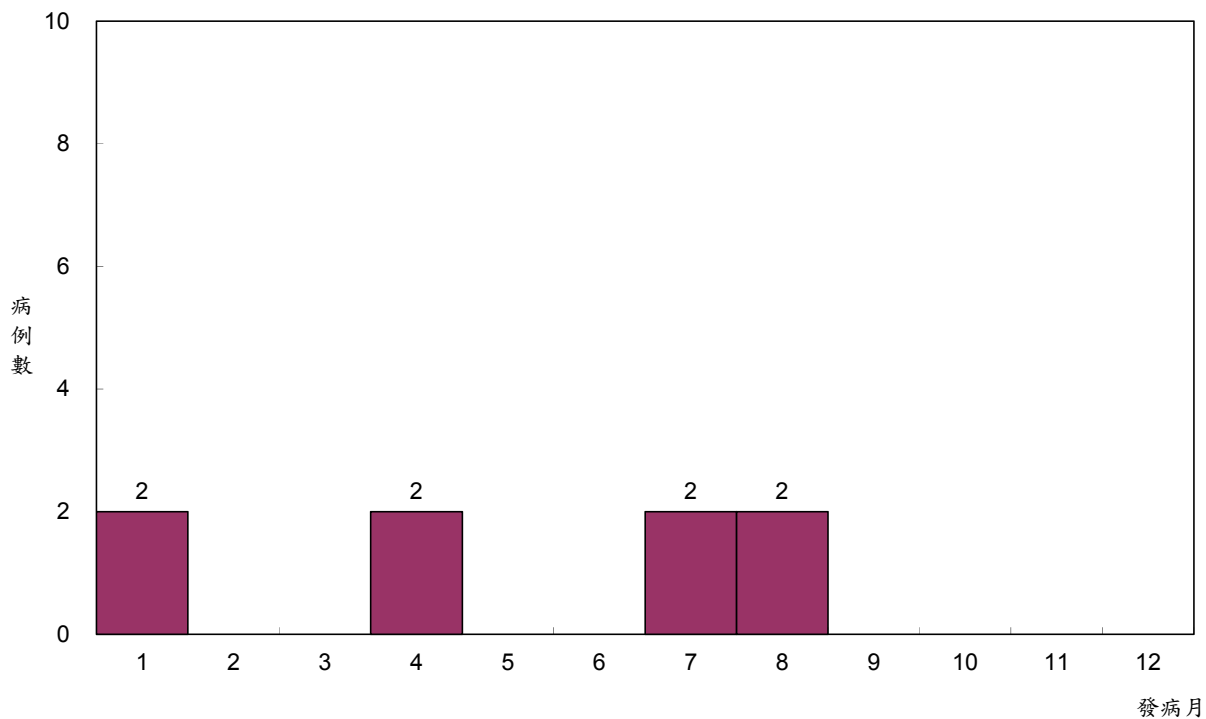

圖二十七 一〇二年麻疹確定病例趨勢圖

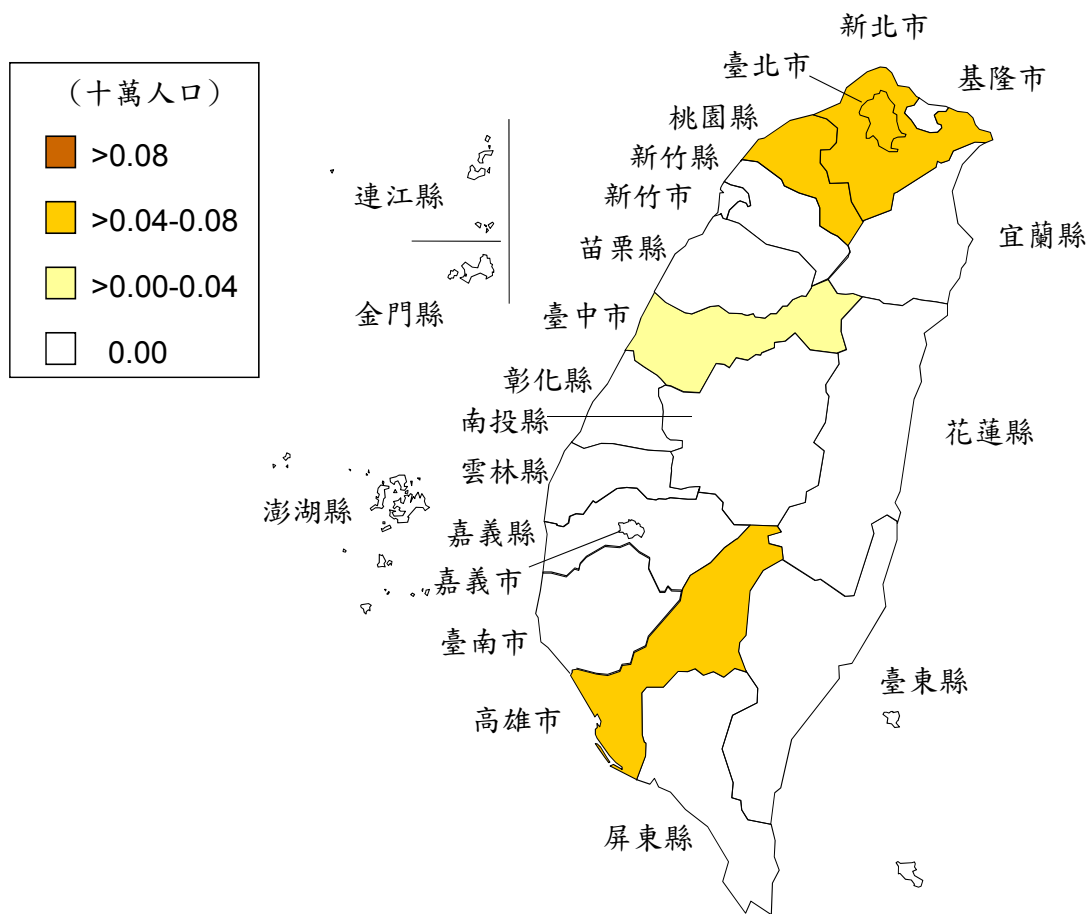

圖二十八 一〇二年麻疹確定病例發生率地理分布圖



# 百日咳

102 年共 51 例確定病例（每十萬人口確定病例發生率 0.22），較 101 年 54 例確定病例（每十萬人口確定病例發生率 0.23）減少。茲以 102 年確定病例資料分析如下：

## （一）性別

男性 27 例（52.9%），女性 24 例（47.1%），男女性比為 1.1：1.0。

## （二）年齡別

以未足 1 歲 30 例為最多，其次為 5-14 歲 12 例，25-39 歲 5 例，1-4 歲 2 例，以及 15-24 歲及 40-64 歲各 1 例。

前述 30 例未足 1 歲之月齡分布，以出生足 2 個月 11 例為多，其次依序為出生足 1 個月 6 例，出生足 3 個月 5 例，出生未足 1 個月、足 5 個月及 6 個月各 2 例，以及出生足 4 個月及 8 個月各 1 例。

## （三）月份別

除 9 月及 10 月外，其餘各月皆有確定病例。其中，以 6 月 10 例為最多，其次依序為 1 月 9 例，2 月及 12 月各 7 例，3 月 6 例，4 月及 11 月各 4 例，7 月 2 例，以及 5 月及 8 月各 1 例。

## （四）地區別

居住地區以桃園縣 15 例為最多，其次依序為新北市 11 例，臺北市 8 例，臺中市 6 例，高雄市 3 例，花蓮縣 2 例，以及基隆市、宜蘭縣、新竹市、苗栗縣、雲林縣及臺東縣各 1 例，其餘縣市無確定病例。

每十萬人口確定病例發生率以桃園縣 0.74 居冠，花蓮縣 0.60 居次，臺東縣 0.44 為第三位。

## （五）境外移入及感染國別

無境外移入確定病例。

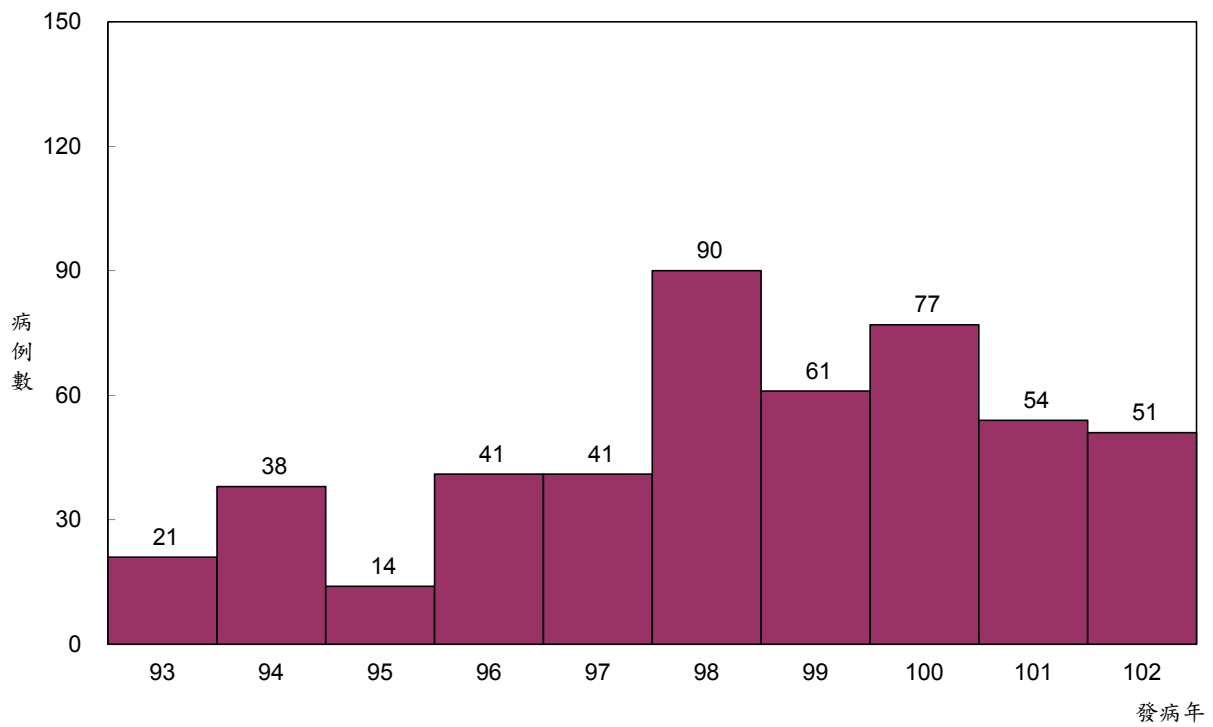

圖二十九 九十三年至一〇二年百日咳確定病例趨勢圖

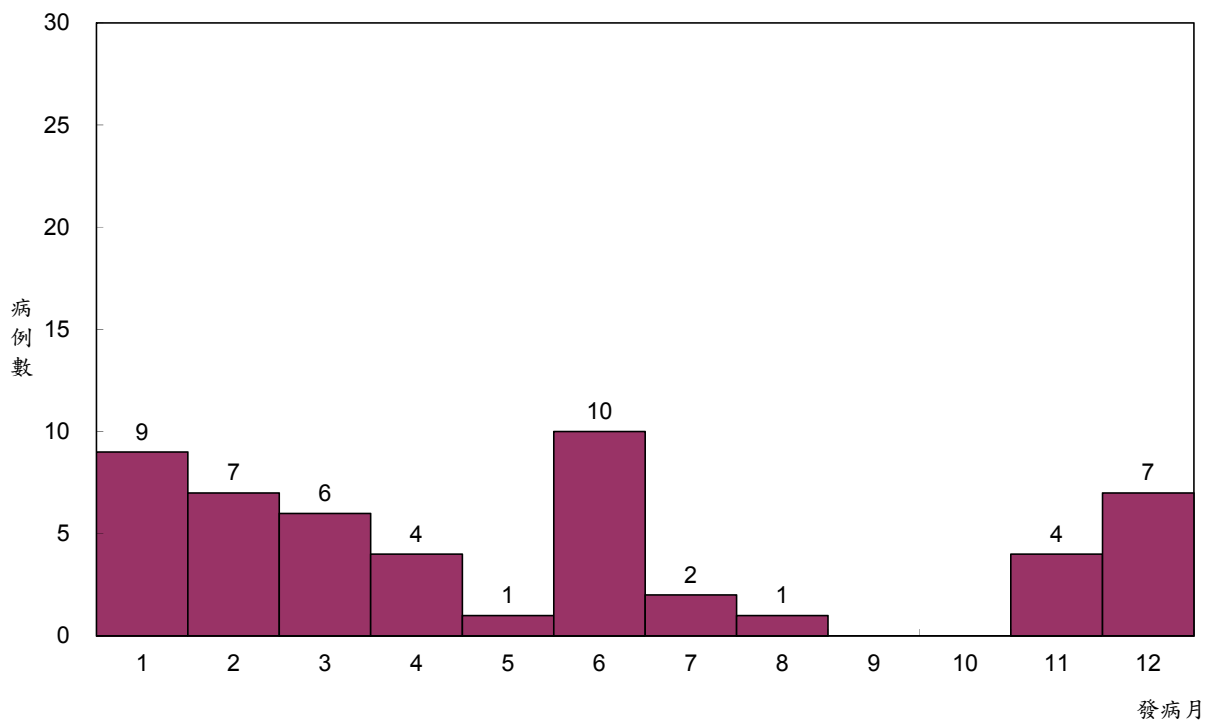

圖三十 一〇二年百日咳確定病例趨勢圖

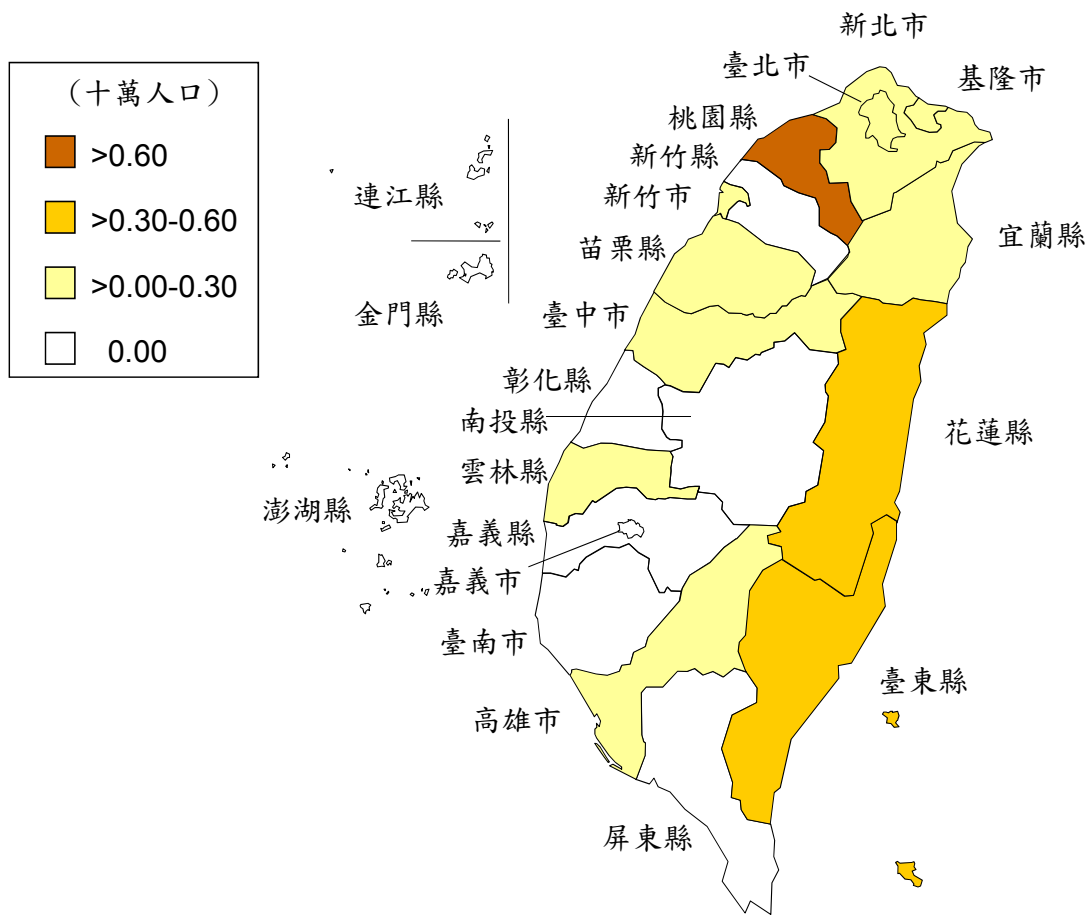

圖三十一 一〇二年百日咳確定病例發生率地理分布圖

# 流行性腦脊髓膜炎

102 年共 6 例確定病例（每十萬人口確定病例發生率 0.03），與 101 年 6 例確定病例（每十萬人口確定病例發生率 0.03）相同。茲以 102 年確定病例資料分析如下：

## （一）性別

男性 5 例（83.3%），女性 1 例（16.7%），男女性比為 5.0：1.0。

## （二）年齡別

未足 1 歲及 1-4 歲各 2 例，以及 15-24 歲及 40-64 歲各 1 例。

## （三）月份別

11 月 3 例，2 月 2 例，以及 12 月 1 例。

## （四）地區別

共有 6 個縣市有確定病例，居住地區為宜蘭縣、桃園縣、臺中市、臺南市、花蓮縣及臺東縣各 1 例，其餘縣市無確定病例。

每十萬人口確定病例發生率以臺東縣 0.44 居冠，花蓮縣 0.30 居次，宜蘭縣 0.22 為第三位。

## （五）境外移入及感染國別

無境外移入病例。

## （六）血清群別

經實驗室檢驗確認後，腦膜炎雙球菌血清群別為 B 群 3 例，C 群 2 例，另有 1 例無法分群。

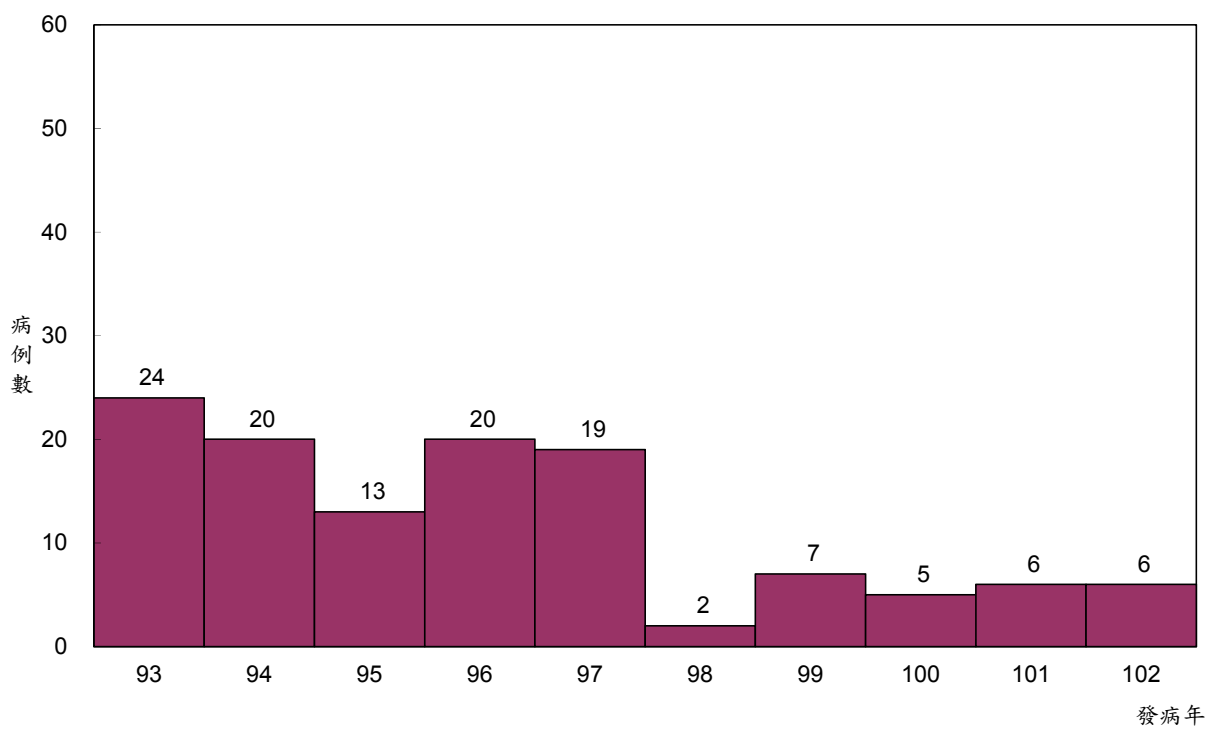

圖三十二 九十三年至一〇二年流行性腦脊髓膜炎確定病例趨勢圖

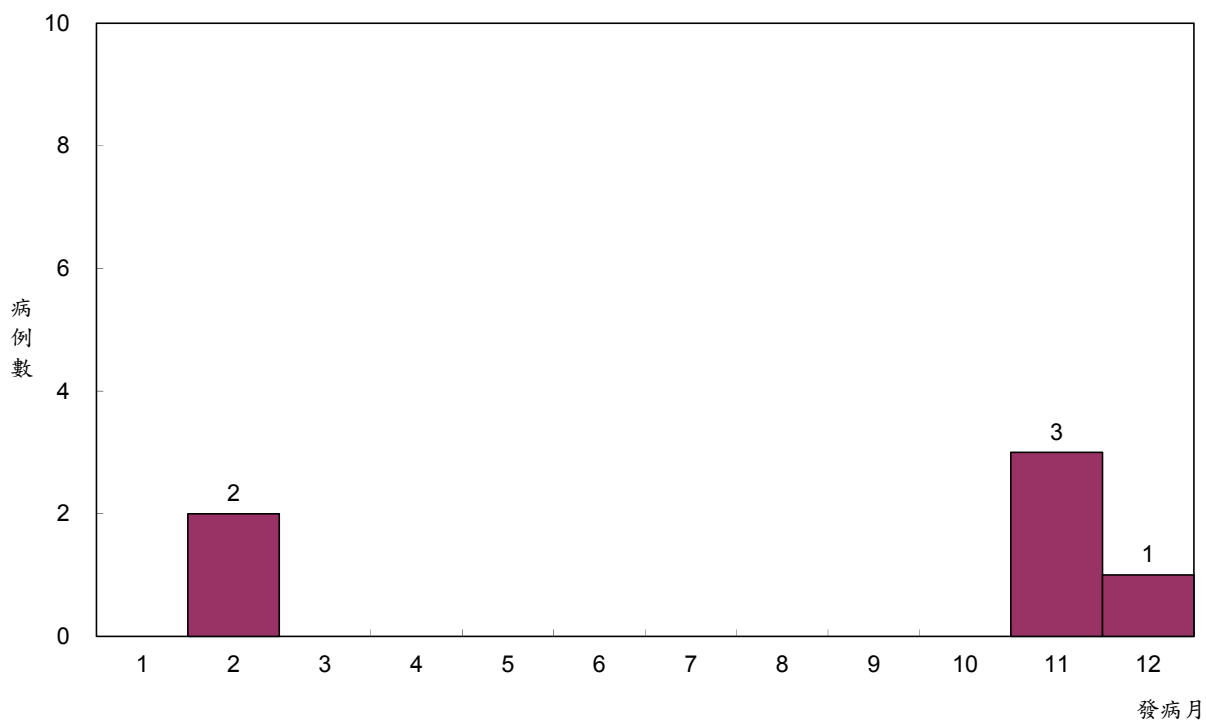

圖三十三 一〇二年流行性腦脊髓膜炎確定病例趨勢圖

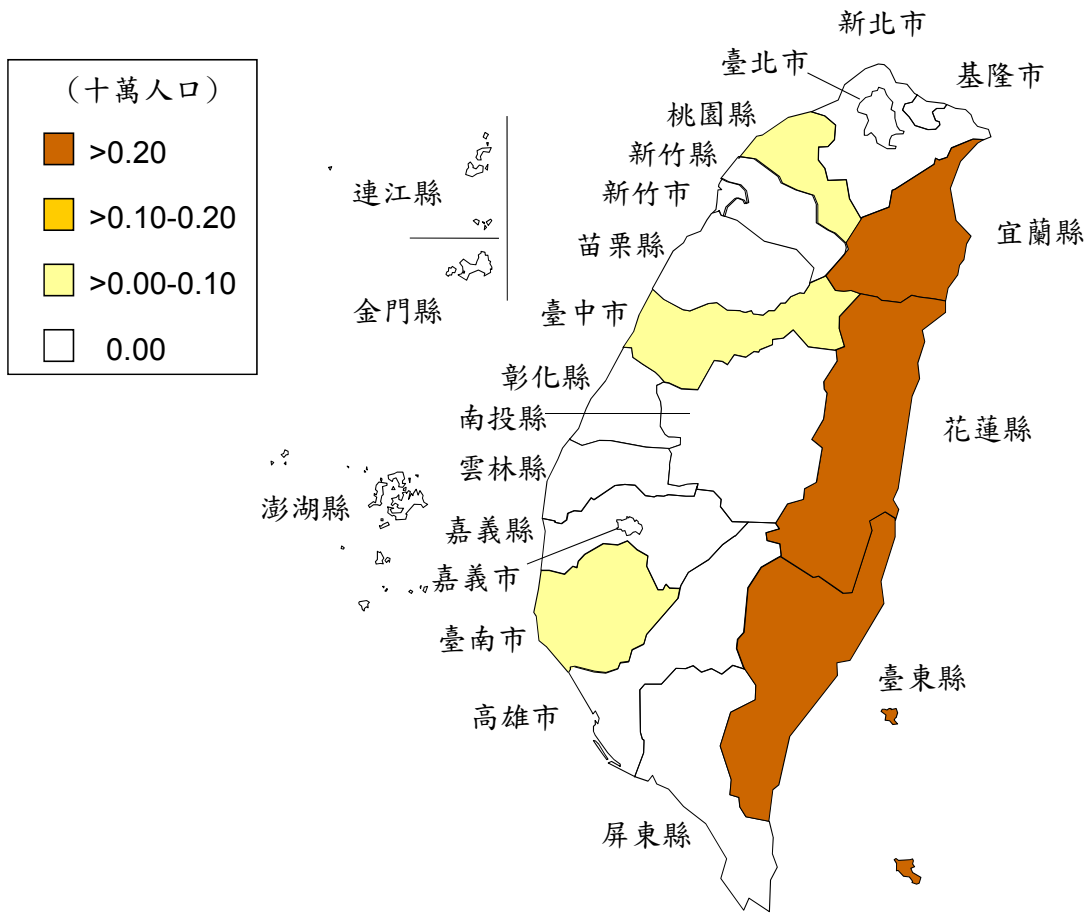

圖三十四 一〇二年流行性腦脊髓膜炎確定病例發生率地理分布圖

# 日本腦炎

102 年共 16 例確定病例（每十萬人口確定病例發生率 0.07），較 101 年 32 例確定病例（每十萬人口確定病例發生率 0.14）減少。茲以 102 年確定病例資料分析如下：

## （一）性別

男性 12 例（75.0%），女性 4 例（25.0%），男女性比為 3.0：1.0。

## （二）年齡別

在年齡層分布方面，以 40-64 歲 9 例為最多，其次依序為 25-39 歲 5 例，以及 15-24 歲及大於或等於 65 歲各 1 例。

## （三）月份別

病例發生集中於 5 月至 7 月，以 6 月 11 例為最多，其次依序為 7 月 3 例，以及 5 月 2 例。

## （四）地區別

居住地區以臺南市及高雄市各 3 例為最多，其次依序為桃園縣及臺中市各 2 例，以及新北市、臺北市、新竹縣、彰化縣、雲林縣及屏東縣各 1 例，其餘縣市無確定病例。

每十萬人口確定病例發生率以新竹縣 0.19 居冠，臺南市 0.16 居次，雲林縣 0.14 為第三位。

## （五）境外移入及感染國別

無境外移入病例。

## （六）臨床症狀

有發燒現象 15 例、意識障礙或精神症狀（譫妄、意識不清等）11 例、頭痛 8 例、噁心或嘔吐、抽筋及頸部僵硬各 3 例。

## （七）居住地或其附近環境狀況

住家附近有養豬戶者 10 例、有水田者 9 例、有養鴿戶者 5 例、有養鴨、雞或鵝場者、有池塘者及家中有寵物者各 3 例。

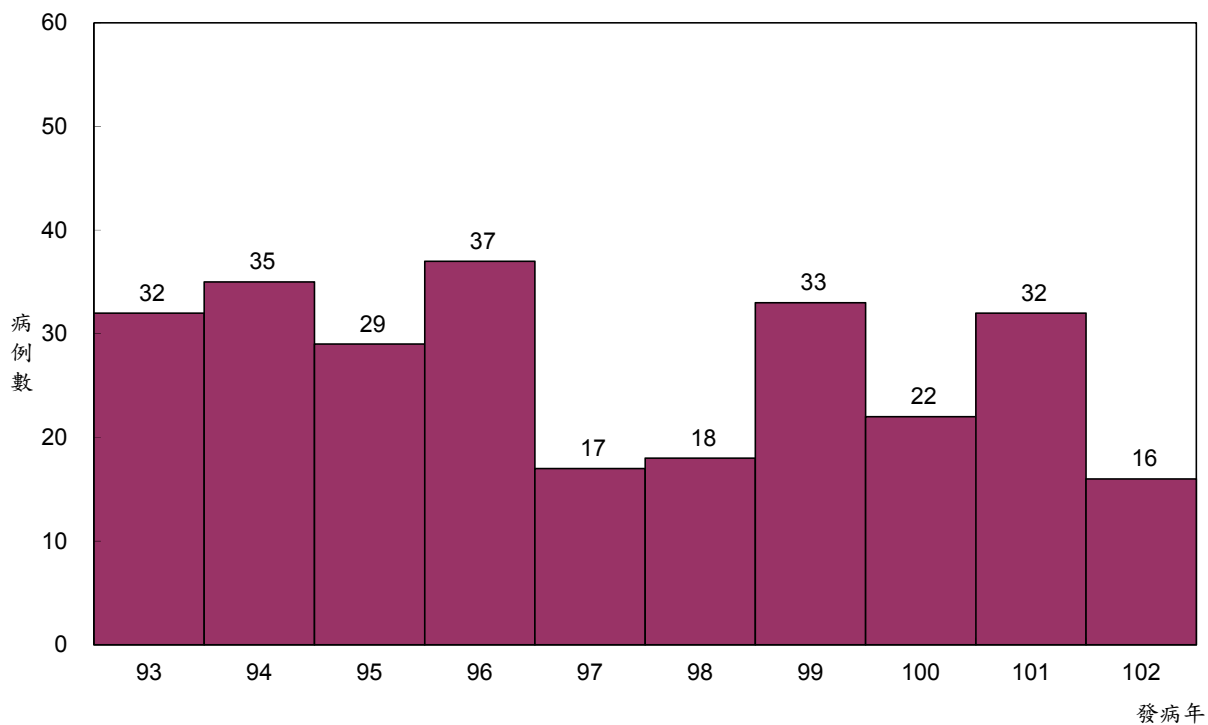

圖三十五 九十三年至一〇二年日本腦炎確定病例趨勢圖

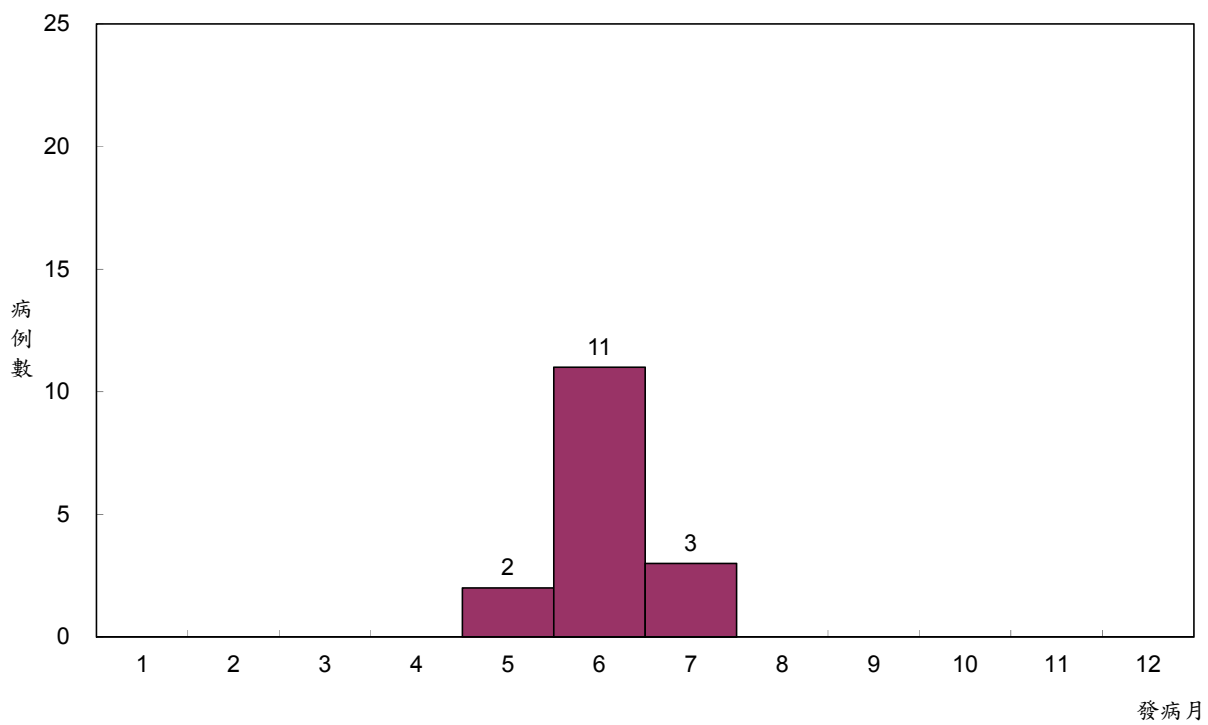

圖三十六 一〇二年日本腦炎確定病例趨勢圖



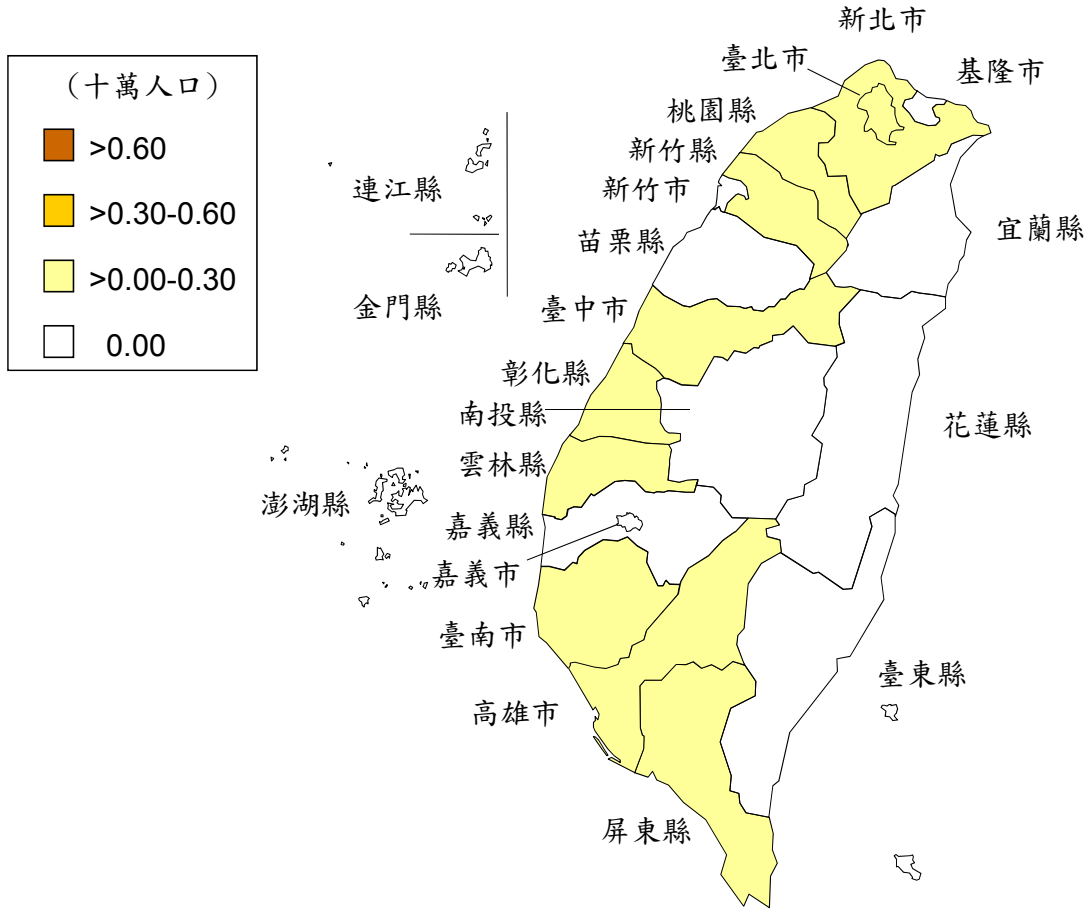

圖三十七 一〇二年日本腦炎確定病例發生率地理分布圖

# 急性病毒性 A 型肝炎

102 年共 139 例確定病例（每十萬人口確定病例發生率 0.60），較 101 年 99 例確定病例（每十萬人口確定病例發生率 0.43）增加。茲以 102 年確定病例資料分析如下：

## （一）性別

男性 85 例（61.2%），女性 54 例（38.8%），男女性比為 1.6：1.0。

## （二）年齡別

年齡分布以 25-39 歲 66 例為多，其次依序為 40-64 歲 36 例，15-24 歲 24 例，大於或等於 65 歲 8 例，以及 5-14 歲 5 例。

## （三）月份別

各月份均有病例，其中以 5 月確定病例數為多，共 24 例，其次為 8 月 20 例，3 月 18 例，4 月 16 例，12 月 13 例，1 月及 6 月各 10 例，2 月 7 例，7 月及 9 月各 6 例，10 月 5 例，以及 11 月 4 例。

## （四）地區別

居住地區以新北市 28 例為最多，其次依序為臺北市 18 例，桃園縣 16 例，高雄市 15 例，臺中市 14 例，新竹縣 8 例，雲林縣及臺南市各 7 例，基隆市及苗栗縣各 5 例，其餘縣市皆在 5 例以下。嘉義市、澎湖縣、花蓮縣、臺東縣及連江縣無確定病例。

每十萬人口確定病例發生率以新竹縣 1.52 居冠，基隆市 1.33 居次，雲林縣 0.99 為第三位。

## （五）境外移入及感染國別

境外移入 40 例，感染地以中國大陸 10 例為多，其次為印尼 7 例，菲律賓及柬埔寨各 4 例，馬來西亞、韓國及加拿大各 2 例，以及泰國、越南、緬甸、寮國、帛琉群島、埃及、布吉納法索、迦納、北韓各 1 例。

## （六）臨床症狀

確定病例 139 例疫調資料顯示；有症狀（可複選）者，以倦怠感占 71.2%（99 人次）最高，發燒占 69.1%（96 人次），茶色小便占 59.7%（83 人次），肚子不舒服占 56.8%（79 人次），眼白或皮膚發黃占 48.2%（67 人次），腹痛占 45.3%（63 人次），噁心占 43.9%（61 人次），嘔吐占 43.9%（61 人次）。

## （七）飲水來源與飲食習慣

確定病例 139 例疫調資料顯示，家中飲用水來源（可複選）主要為自來水占 61.2%（85 人次）、包裝水占 17.3%（24 人次）；另外，山泉水占 5%（7 人次）、地下水 3.6%（5 人次）。飲食習慣則以小吃攤進食（可複選）比例最高，占 43.9%（61 人次），其次分別為於餐廳聚餐占 34.5%（48 人次）、學校吃營養午餐或外賣便當占 25.2%（35 人次）。

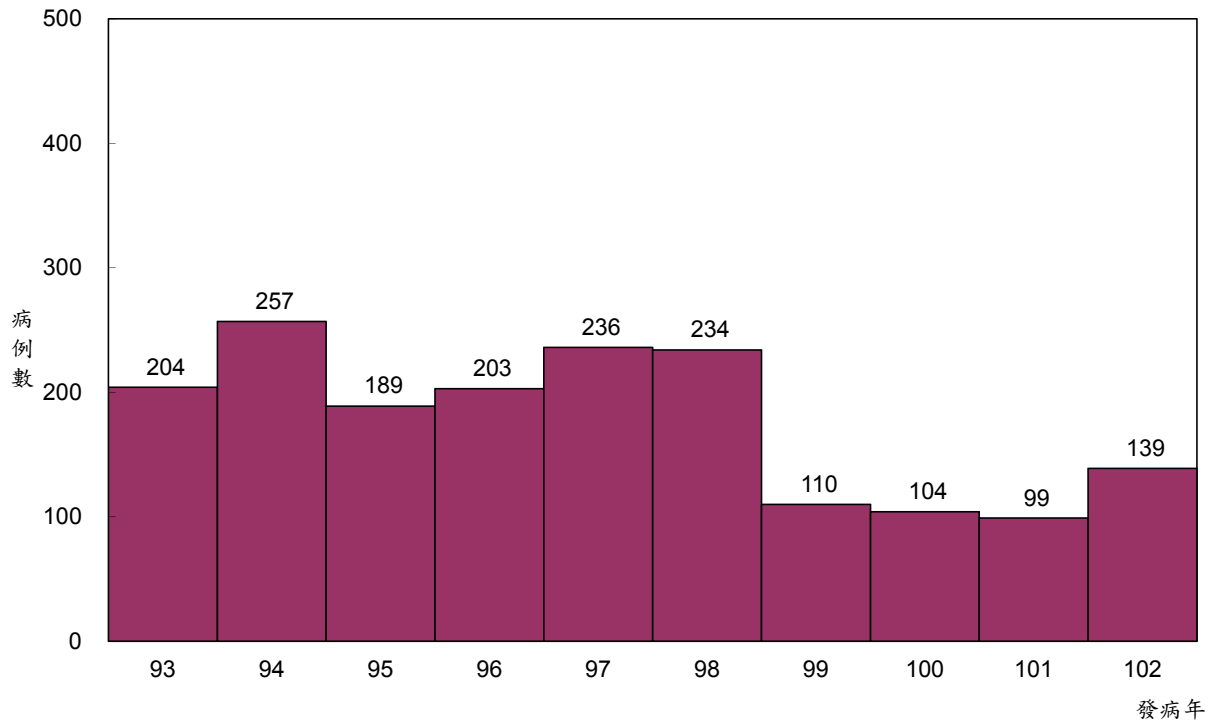

圖三十八 九十三年至一〇二年急性病毒性A型肝炎確定病例趨勢圖

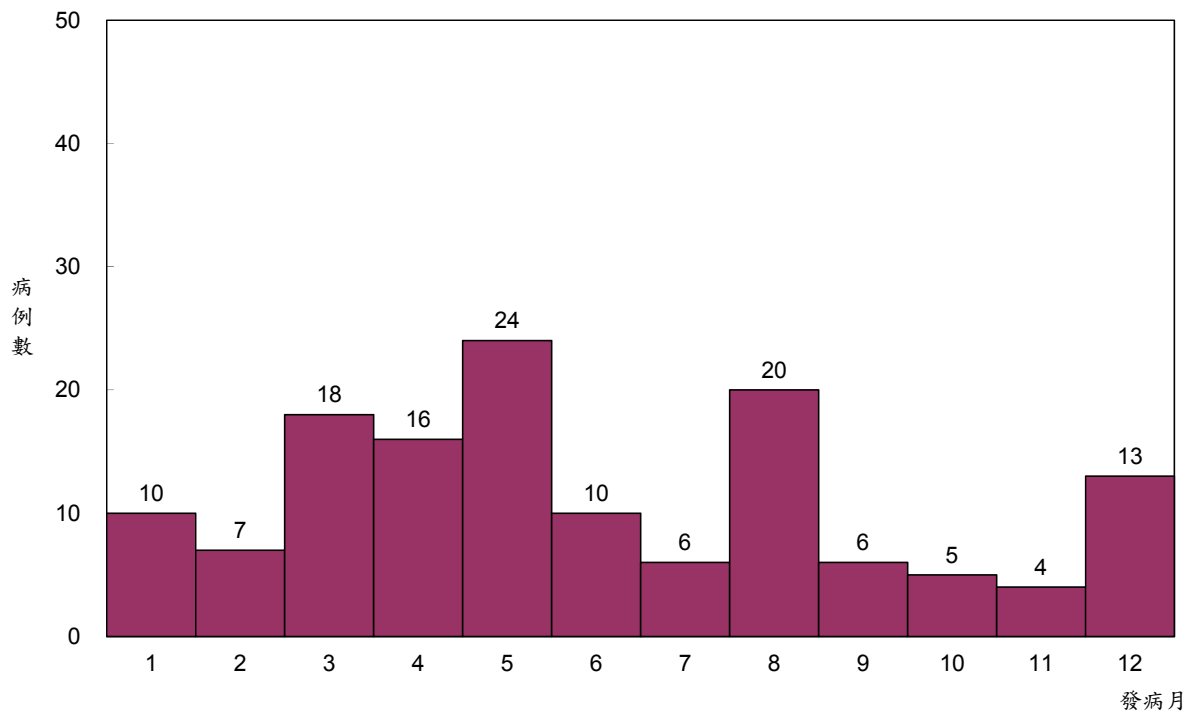

圖三十九 一〇二年急性病毒性A型肝炎確定病例趨勢圖

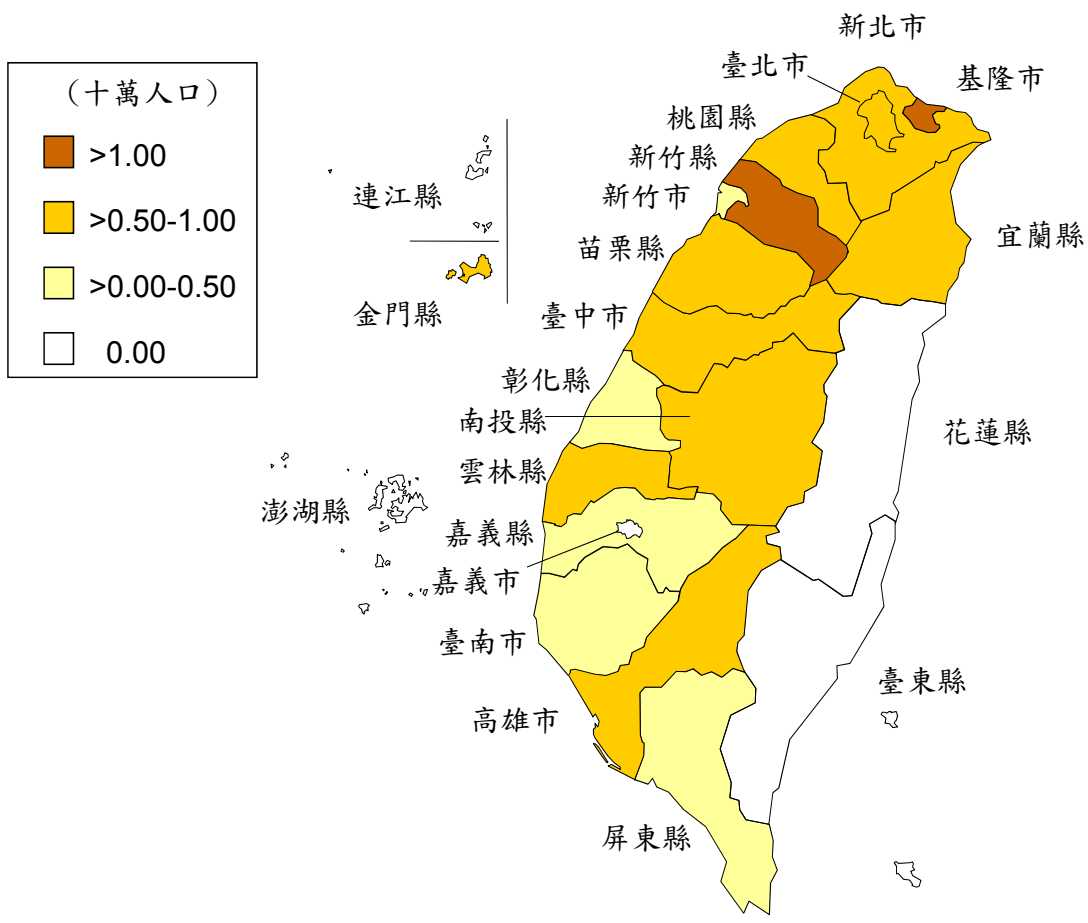

圖四十一 一〇二年急性病毒性A型肝炎確定病例發生率地理分布圖

# 急性病毒性 B 型肝炎

102 年共 97 例確定病例（每十萬人口確定病例發生率 0.42），與 101 年 97 例確定病例（每十萬人口確定病例發生率 0.42）相同。茲以 102 年確定病例資料分析如下：

## （一）性別

男性 55 例（56.7%），女性 42 例（43.3%），男女性比為 1.3：1.0。

## （二）年齡別

以 25-39 歲 39 例為多，其次為 40-64 歲 38 例，15-24 歲 17 例，大於或等於 65 歲 2 例，以及未足 1 歲 1 例。

## （三）月份別

各月份均有病例，無明顯月份較為集中。病例分布除 8 月 13 例、2 月及 9 月各 12 例，1 月及 11 月各 10 例，其餘月份病例數均在 10 例以下。

## （四）地區別

居住地區以新北市 21 例為多，其次為桃園縣 16 例，臺北市及臺中市各 13 例，其餘縣市皆在 10 例以下。新竹市、嘉義市、臺東縣、金門縣、連江縣及澎湖縣無確定病例。

每十萬人口確定病例發生率以桃園縣 0.79 居冠，南投縣 0.58 居次，嘉義縣 0.56 為第三位。

## （五）境外移入及感染國別

境外移入 9 例，感染地為中國大陸 4 例，越南 2 例，以及印尼、澳大利亞及斐濟群島各 1 例。

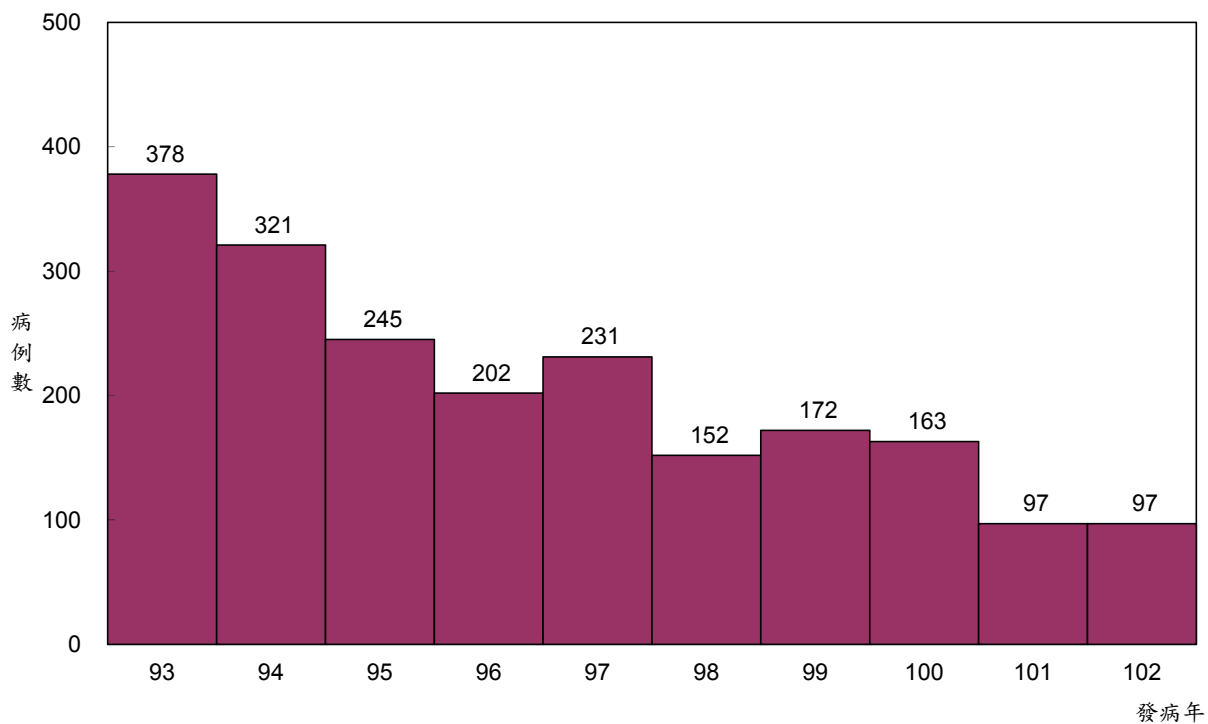

圖四十一 九十三年至一〇二年急性病毒性B型肝炎確定病例趨勢圖

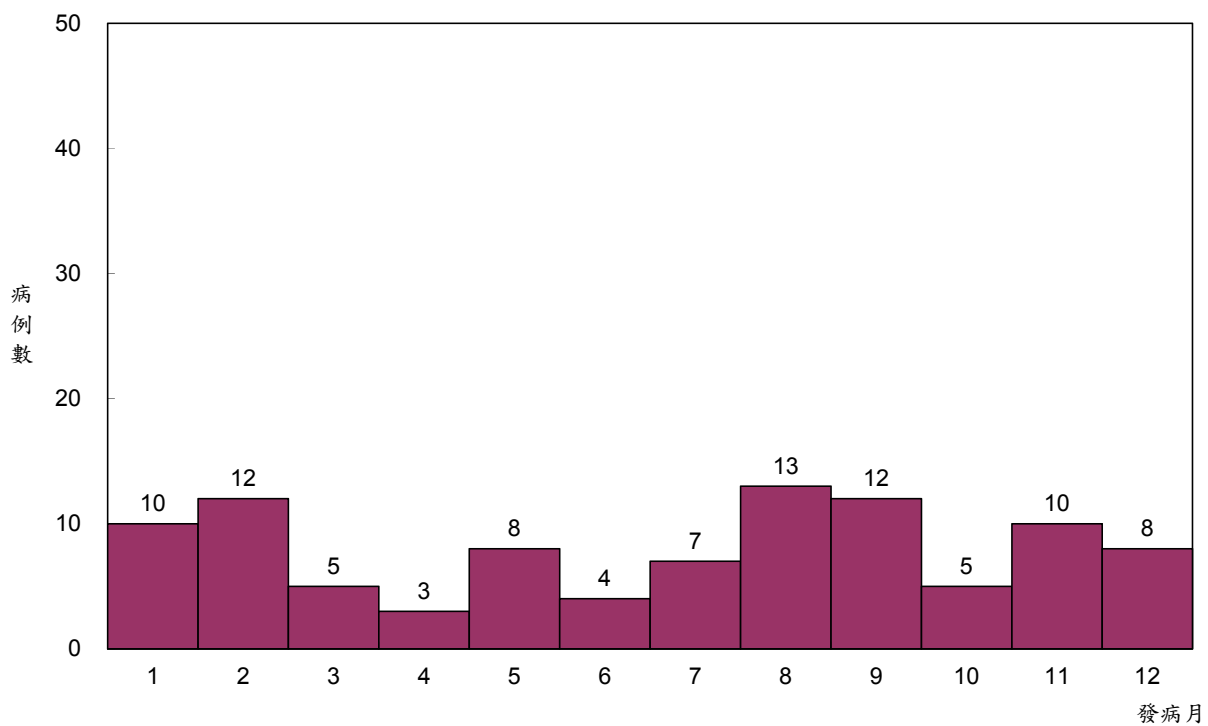

圖四十二 一〇二年急性病毒性B型肝炎確定病例趨勢圖

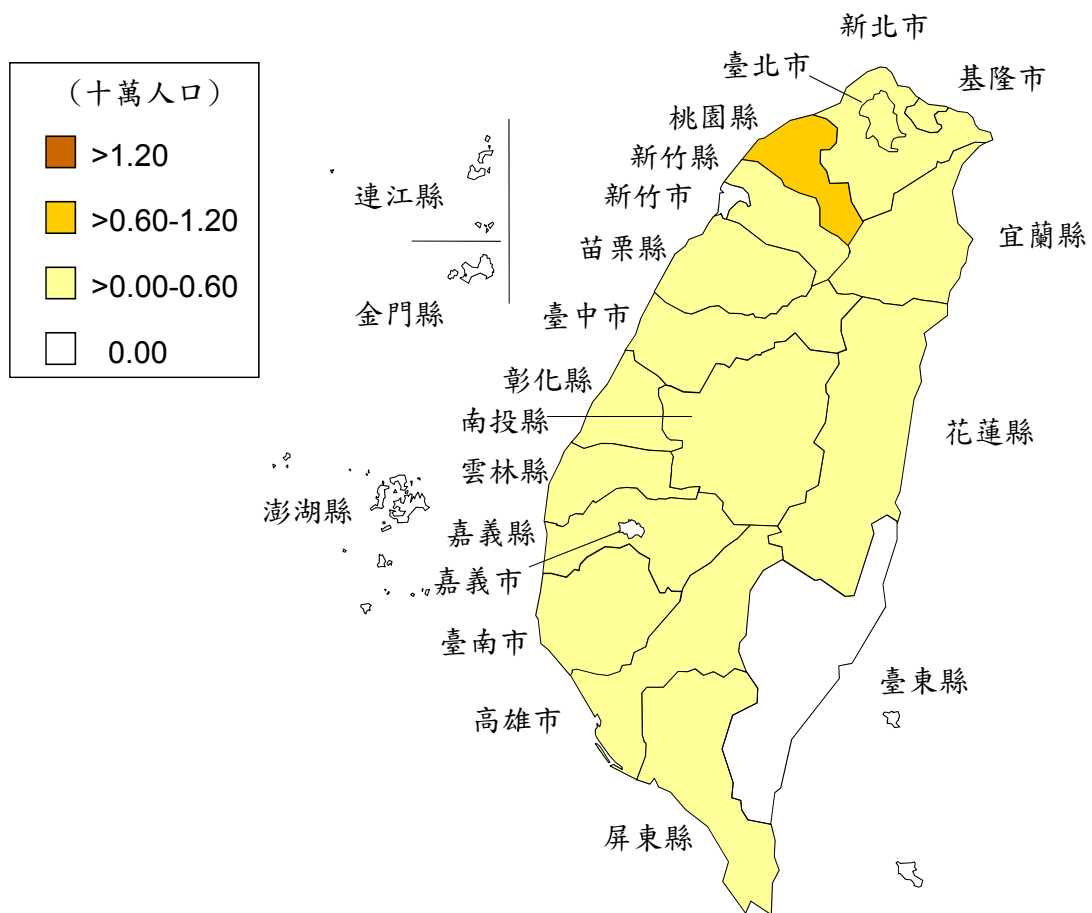

圖四十三 一〇二年急性病毒性B型肝炎確定病例發生率地理分布圖

# 急性病毒性 C 型肝炎

102 年共 10 例確定病例（每十萬人口確定病例發生率 0.04），較 101 年 34 例確定病例（每十萬人口確定病例發生率 0.15）減少。茲以 102 年確定病例資料分析如下：

## （一）性別

男性 5 例（50.0%），女性 5 例（50.0%），男女性比為 1.0：1.0。

## （二）年齡別

以大於或等於 65 歲 5 例為多，其次依序為 40-64 歲 4 例，以及 25-39 歲 1 例。

## （三）月份別

病例分布為 3 月 3 例，6 月 2 例，以及 4 月、7 月、8 月、10 月及 11 月各 1 例，其餘月份均無病例。

## （四）地區別

居住地區為桃園縣及雲林縣各 2 例，以及臺北市、宜蘭縣、苗栗縣、嘉義市、高雄市及臺東縣各 1 例，其餘縣市無確定病例。

每十萬人口確定病例發生率以臺東縣 0.44 居冠，嘉義市 0.37 居次，雲林縣 0.28 為第三位。

## （五）境外移入及感染國別

無境外移入病例。



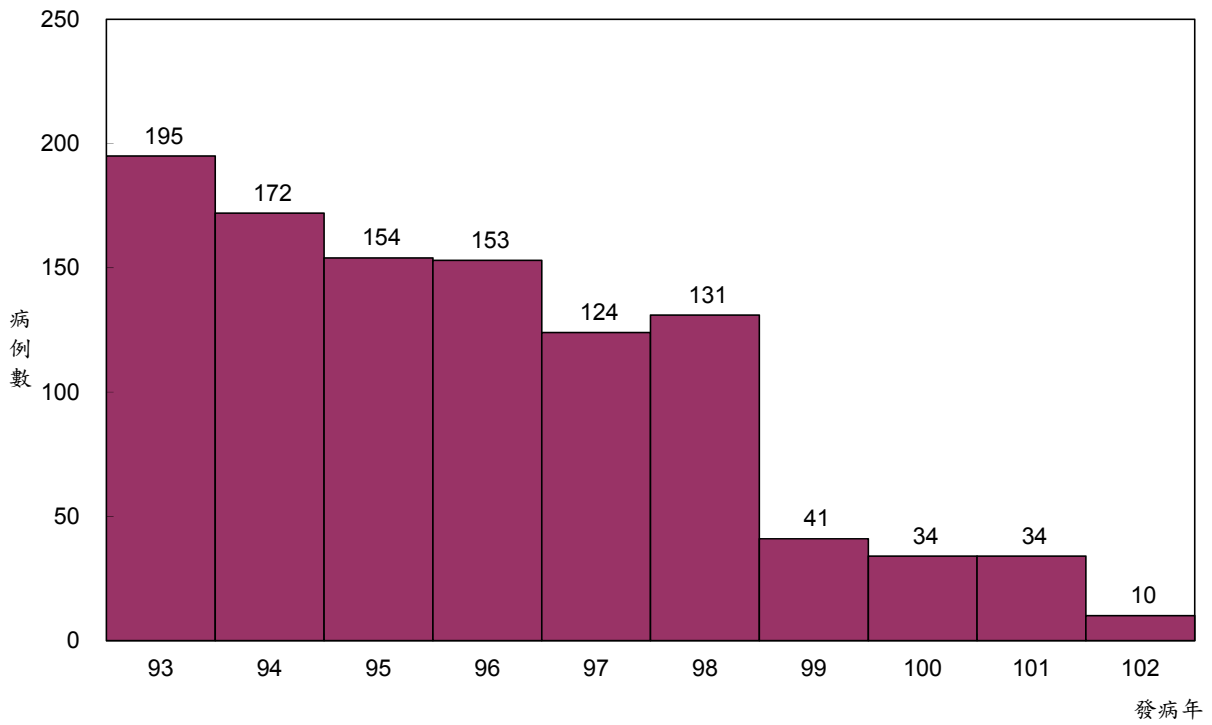

圖四十四 九十三年至一〇二年急性病毒性C型肝炎確定病例趨勢圖

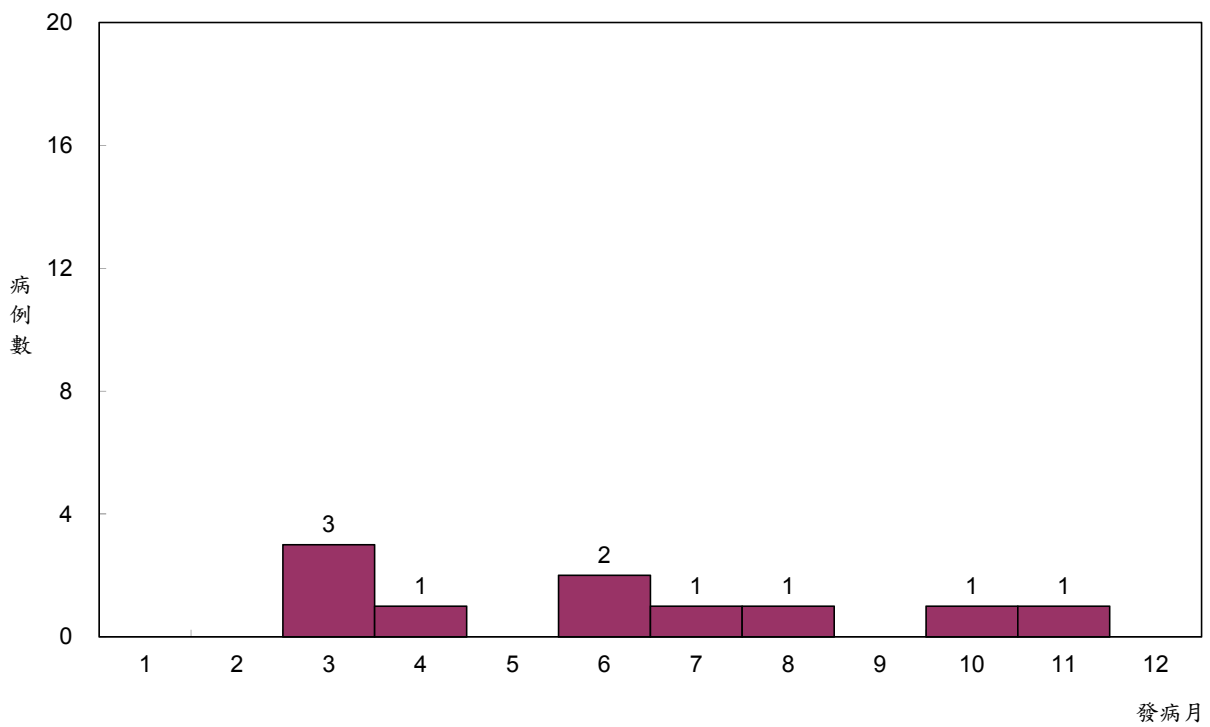

圖四十五 一〇二年急性病毒性C型肝炎確定病例趨勢圖

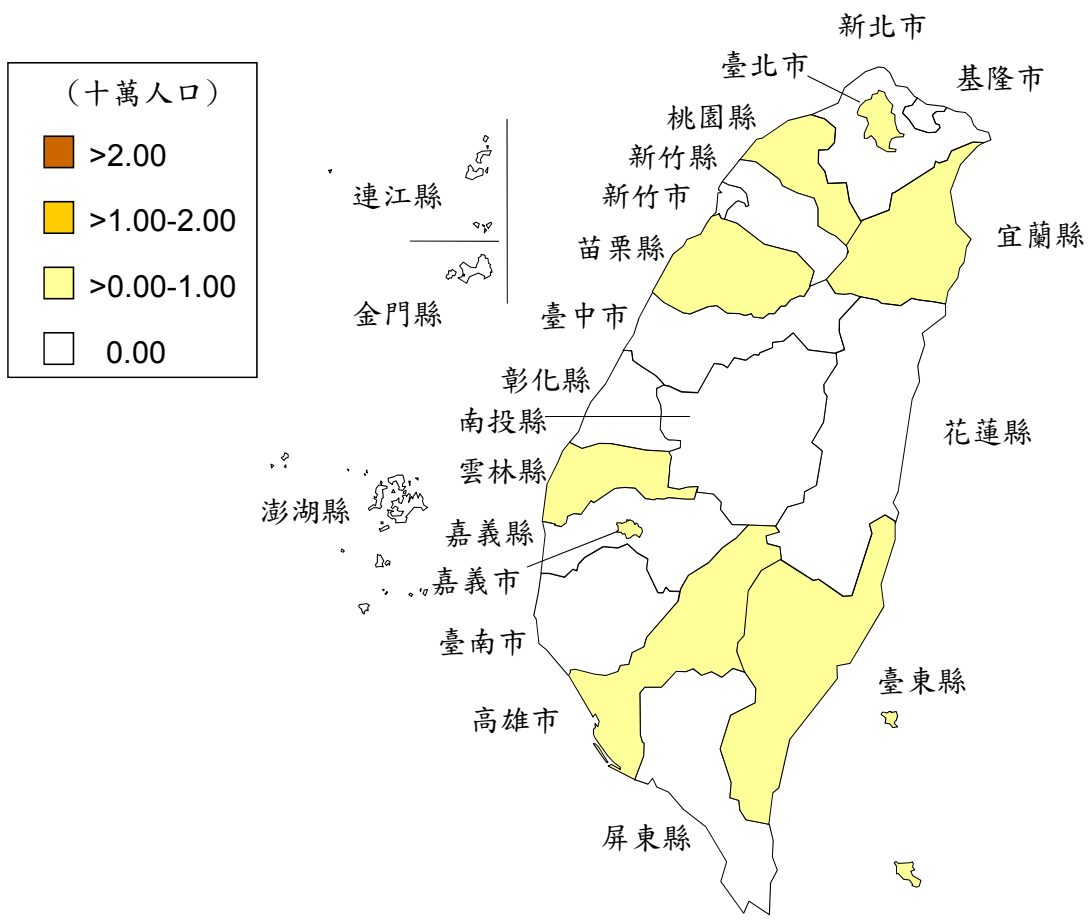

圖四十六 一〇二年急性病毒性C型肝炎確定病例發生率地理分布圖

# 恙蟲病

102 年共 538 例確定病例（每十萬人口確定病例發生率 2.30），較 101 年 460 例確定病例（每十萬人口確定病例發生率 1.98）增加。茲以 102 年確定病例資料分析如下：

## （一）性別

男性 328 例（61.0%），女性 210 例（39.0%），男女性比為 1.6：1.0。

## （二）年齡別

主要集中於 25 歲以上之成年人，以 40-64 歲 238 例為多，其次依序為 25-39 歲 106 例，大於或等於 65 歲 90 例，15-24 歲 70 例，5-14 歲 27 例，以及 1-4 歲 7 例。

## （三）月份別

各月份均有病例，主要集中於 6-10 月。病例分布以 7 月 92 例為多，其次為 6 月 82 例，10 月 79 例，8 月 65 例，9 月 58 例，1 月 36 例，5 月 35 例，11 月及 12 月各 28 例，4 月 19 例，2 月 9 例，以及 3 月 7 例。

## （四）地區別

除基隆市無確定病例外，其餘縣市皆有病例。確定病例分布以澎湖縣 122 例為多，其次依序為金門縣 77 例，臺東縣 74 例，高雄市及花蓮縣各 43 例，南投縣 29 例，新北市 21 例，其餘縣市病例數皆在 20 例以下。

每十萬人口確定病例發生率以連江縣 144.83 居冠，其次為澎湖縣 122.46 居次，金門縣 65.86 為第三位，接續為臺東縣 32.81 及花蓮縣 12.85。除上述提及之縣市外，其餘縣市發生率均在 10.00 以下。

## （五）境外移入及感染國別

境外移入病例 1 例，感染地為中國大陸。

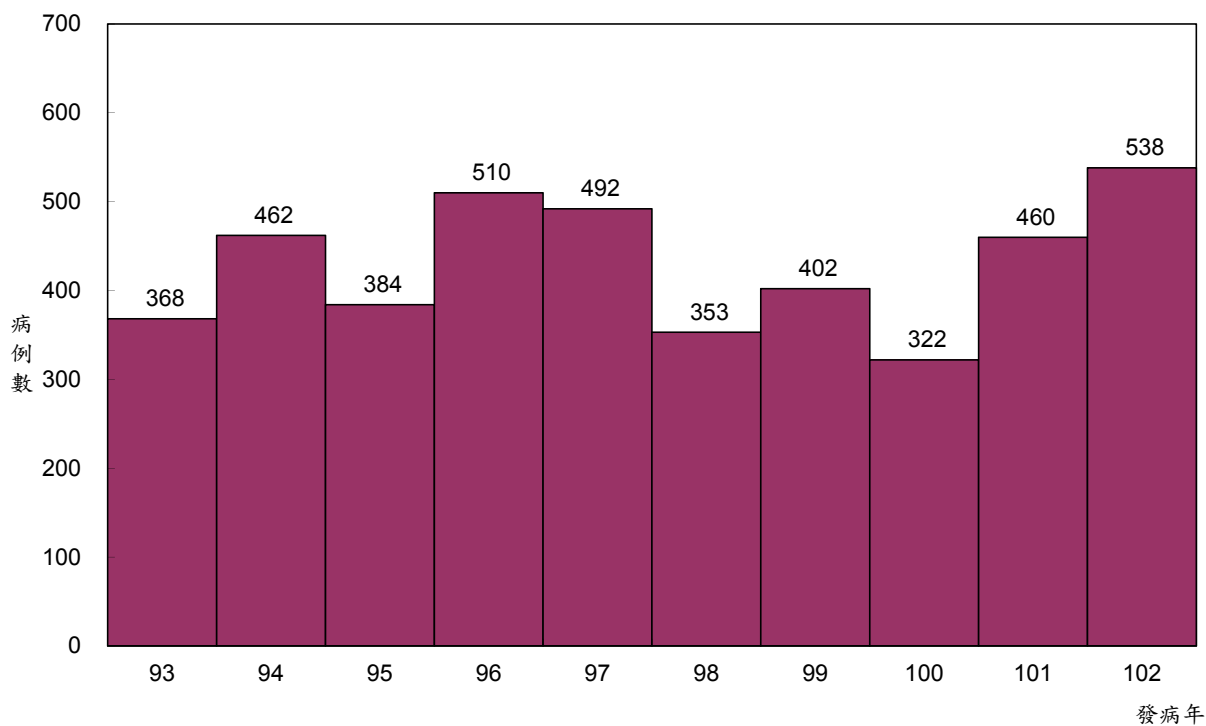

圖四十七 九十三年至一〇二年恙蟲病確定病例趨勢圖

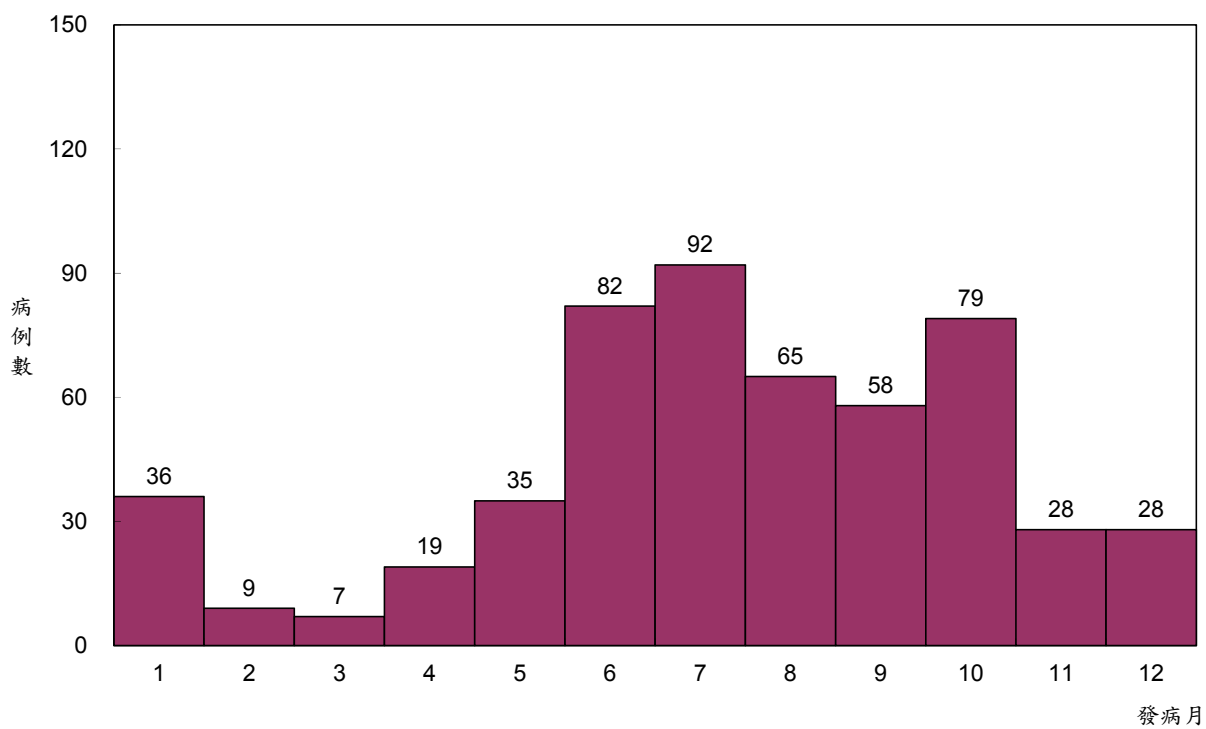

圖四十八 一〇二年恙蟲病確定病例趨勢圖

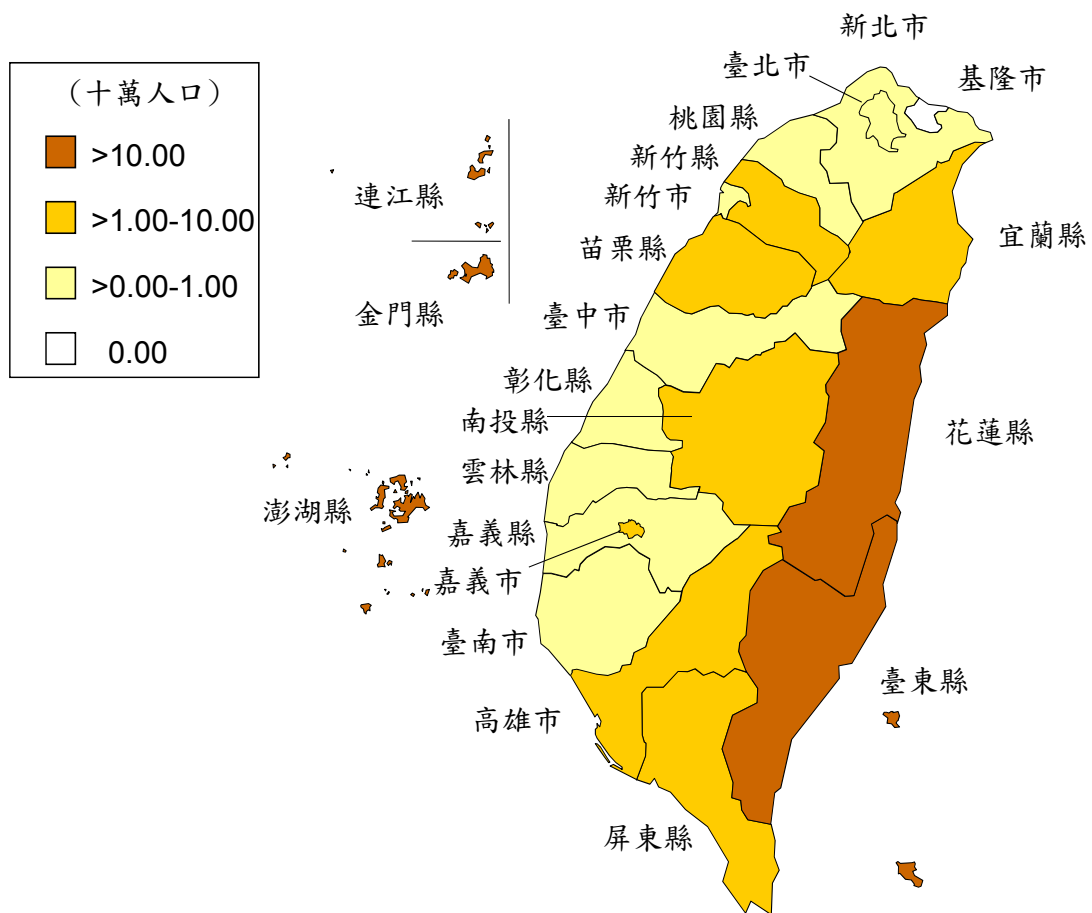

圖四十九 一〇二年恙蟲病確定病例發生率地理分布圖

## 退伍軍人病

102 年共 115 例確定病例（每十萬人口確定病例發生率 0.49），較 101 年 88 例確定病例（每十萬人口確定病例發生率 0.38）增加。茲以 102 年確定病例資料分析如下：

### （一）性別

男性 89 例（77.4%），女性 26 例（22.6%），男女性比為 3.4：1.0。

### （二）年齡別

除 2 例病例為未足 1 歲外，其餘病例年齡皆為 25 歲(含)以上成年人。其中，以 40-64 歲 56 例為最多，其次依序為大於或等於 65 歲 50 例，以及 25-39 歲 7 例。

### （三）月份別

各月份均有病例，以 10 月 16 例為多，其次為 4 月及 5 月各 15 例，9 月 12 例，6 月 11 例，12 月 10 例，7 月及 8 月各 9 例，1 月 6 例，以及 2 月、3 月及 11 月各 4 例。

### （四）地區別

居住地區以高雄市 22 例為多，其次依序為臺北市 19 例，新北市 15 例，臺中市 13 例，彰化縣 10 例，臺南市 9 例，桃園縣 6 例，屏東縣 5 例，其餘縣市病例數皆在 5 例以下。新竹市、新竹縣、嘉義市、臺東縣、澎湖縣、金門縣及連江縣均無確定病例。

每十萬人口確定病例發生率以高雄市 0.79 居冠，其次為彰化縣 0.77 居次，臺北市及苗栗縣皆為 0.71 並列第三位。

### （五）境外移入及感染國別

境外移入病例共 4 例，感染地皆為中國大陸。

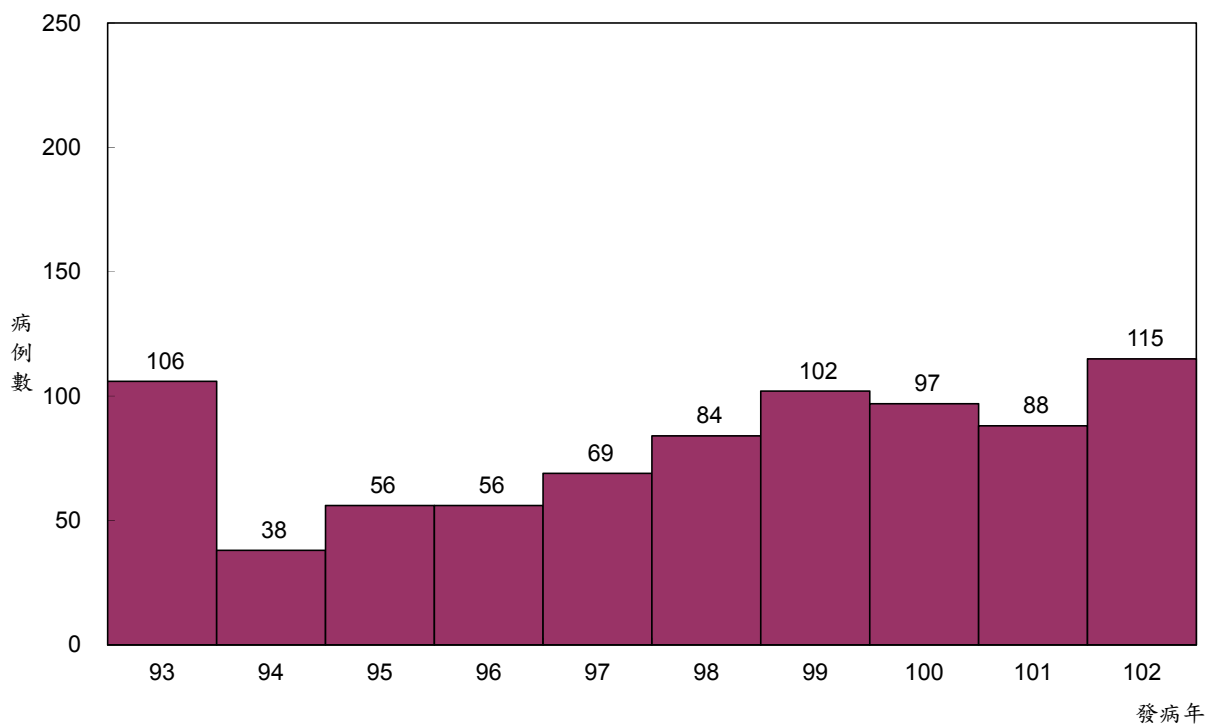

圖五十 九十三年至一〇二年退伍軍人病確定病例趨勢圖

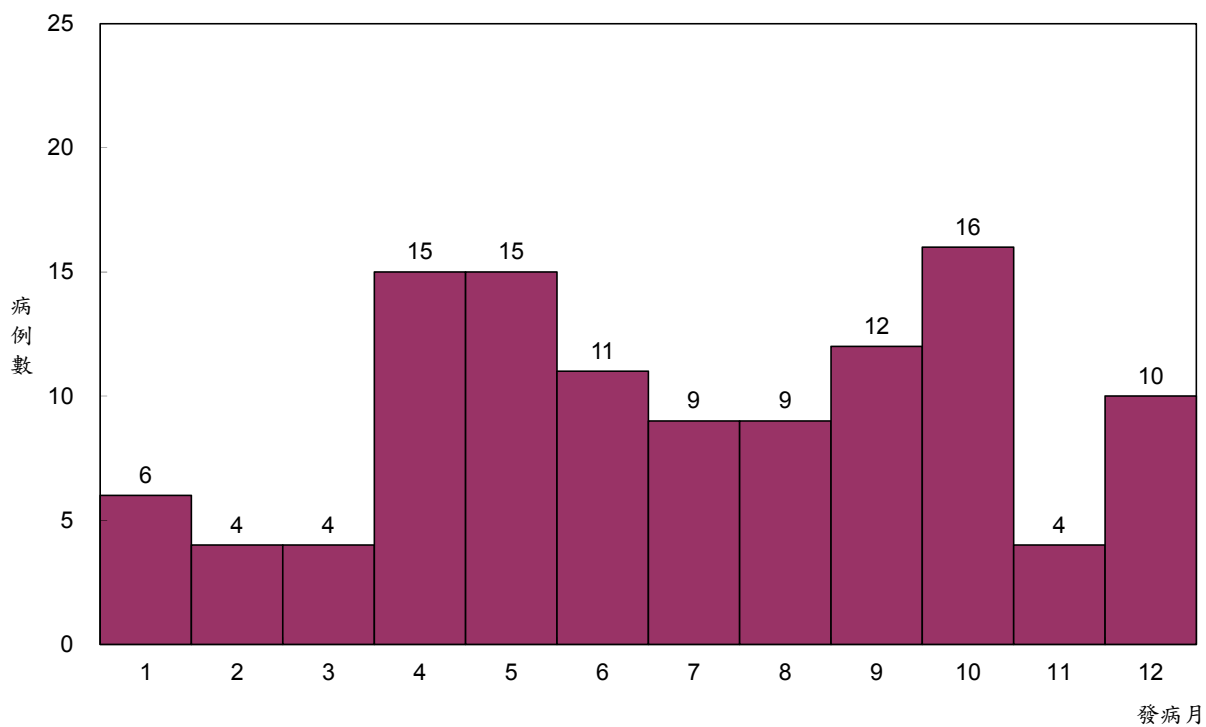

圖五十一 一〇二年退伍軍人病確定病例趨勢圖

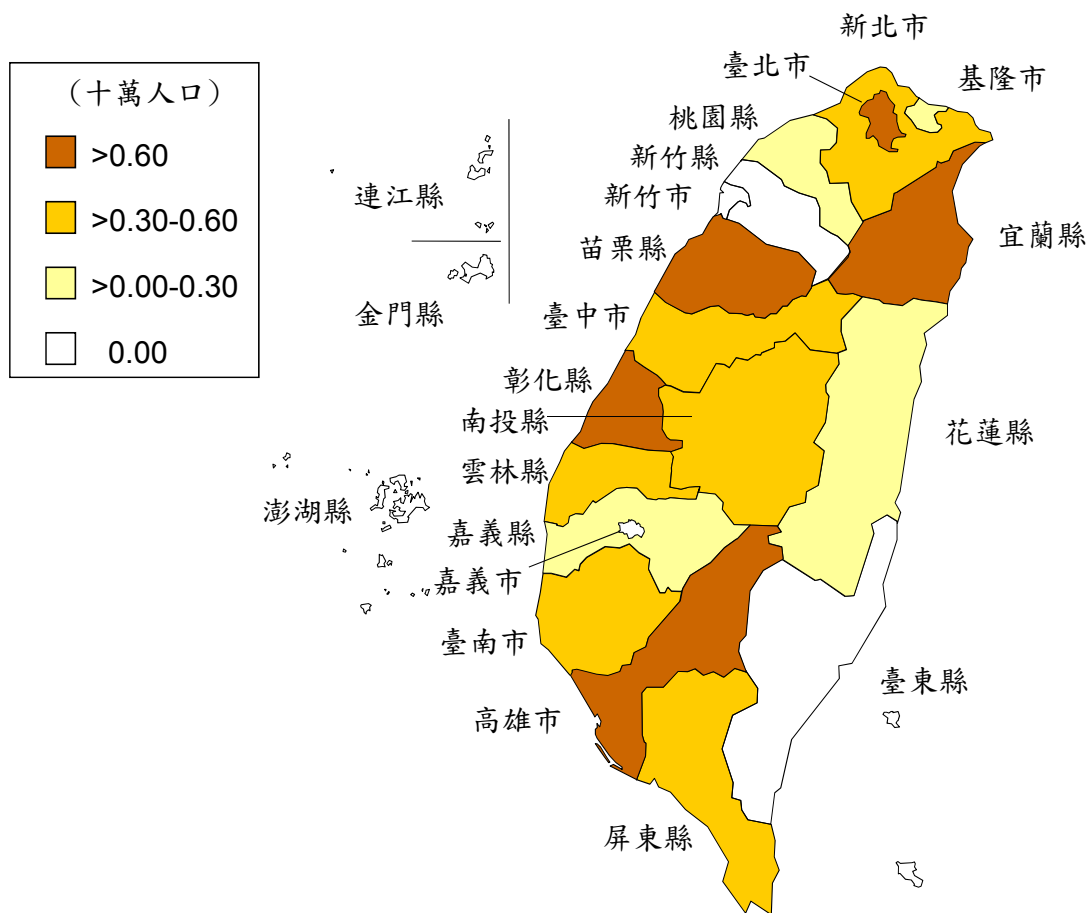

圖五十二 一〇二年退伍軍人病確定病例發生率地理分布圖



# 登革熱

102年共860例登革熱確定病例（每十萬人口確定病例發生率3.68），較101年1,478例確定病例（每十萬人口確定病例發生率6.35）減少。

102年共16例登革出血熱/登革休克症候群確定病例（每十萬人口確定病例發生率0.07），與101年36例確定病例（每十萬人口確定病例發生率0.15）相比減少。

860例確定病例中，境外移入264例，本土感染596例；其中登革出血熱16例（境外移入2例，居住地分別為臺南市及高雄市；本土病例14例，居住地為屏東縣8例、高雄市4例及臺南市2例）。茲以102年確定病例資料分析結果如下：

## （一）性別

境外移入 264 例中，男性 143 例（54.2%），女性 121 例（45.8%），男女性比為 1.2：1.0。

本土感染 596 例中，男性 291 例（48.8%），女性 305 例（51.2%），男女性比為 1.0：1.0。

## （二）年齡別

境外移入 264 例中，1-4 歲 2 例（0.8%），5-14 歲 12 例（4.5%），15-24 歲 51 例（19.3%），25-39 歲 122 例（46.2%），40-64 歲 69 例（26.1%），以及大於或等於 65 歲 8 例（3.0%）。

本土感染 596 例中，1-4 歲 2 例（0.3%），5-14 歲 43 例（7.2%），15-24 歲 55 例（9.2%），25-39 歲 119 例（20.0%），40-64 歲 263 例（44.1%），以及大於或等於 65 歲 114 例（19.1%）。

## （三）月份別

境外移入 264 例，各月份均有病例。發病月份中以 7 月 47 例為最多，其次依序為 8 月 44 例，6 月 29 例，9 月 23 例，12 月 22 例，3 月 21 例，2 月 18 例，10 月 17 例，1 月及 11 月各 15 例，5 月 8 例，以及 4 月 5 例。

本土感染 596 例，各月份均有病例。9 月至 12 月為病例數最多之月份，以 11 月 190 例為最多，其次依序為 12 月 154 例，10 月 82 例，9 月 71 例，6 月 26 例，8 月 22 例，5 月 18 例，1 月 14 例，4 月 10 例，7 月 7 例，以及 2 月及 3 月各 1 例。

## （四）地區別

境外移入 264 例中，居住地區以臺北市 54 例為多，其次為桃園縣 45 例，新北市 35 例，高雄市 32 例，臺中市 21 例，新竹縣 15 例，臺南市 13 例，其餘縣市病例數均在 10 例以下。嘉義市、臺東縣、金門縣及連江縣無境外移入確定病例。

本土感染 596 例分布於 8 個縣市，包括屏東縣 475 例，高雄市 70 例，臺南市 38 例，臺北市 9 例，以及新北市、桃園縣、臺中市及嘉義縣各 1 例。

整體而言，每十萬人口確定病例發生率以屏東縣 56.12 居冠，高雄市 3.67 居次，新竹縣 2.85 為第三位。

(五) 境外移入及感染國別

境外移入 264 例中，感染地以印尼 71 例 (26.9%) 為最多，其次依序為泰國 63 例 (23.9%)，菲律賓 38 例 (14.4%)，馬來西亞 26 例 (9.8%)，越南 17 例 (6.4%)，印度及新加坡各 10 例 (各 3.8%)，緬甸 9 例 (3.4%)，柬埔寨 7 例 (2.7%)，斯里蘭卡 4 例 (1.5%)，中國大陸 3 例 (1.1%)，寮國 2 例 (0.8%)，以及斐濟群島、巴西、索羅門群島及聖露西亞各 1 例 (各 0.4%)。

(六) 病毒型別

境外移入 264 例中，登革病毒第一型 50 例，第二型 33 例，第三型 18 例，第四型 16 例，另 147 例無法分型。

本土感染 596 例中，登革病毒第一型 6 例，第二型 31 例，第三型 1 例，第四型 0 例，另 558 例無法分型。

(七) 臨床症狀

860 例確定病例中，847 例出現臨床症狀，餘 13 例為無症狀感染者。264 例境外移入病例中，3 例為無症狀感染者；596 例本土病例中，10 例為無症狀感染者。

表二十六 一〇二年登革熱確定病例病毒型別

| 感染國家  | 病毒型別  |       |       |       |      | 總計  |
|-------|-------|-------|-------|-------|------|-----|
|       | DEN-1 | DEN-2 | DEN-3 | DEN-4 | 無法分型 |     |
| 印尼    | 12    | 9     | 11    | -     | 39   | 71  |
| 泰國    | 7     | 10    | 2     | 3     | 41   | 63  |
| 菲律賓   | 4     | 2     | -     | 7     | 25   | 38  |
| 馬來西亞  | 9     | 5     | 1     | 2     | 9    | 26  |
| 越南    | 4     | 1     | 1     | 2     | 9    | 17  |
| 印度    | 2     | 4     | 1     | -     | 3    | 10  |
| 新加坡   | 7     | -     | 1     | -     | 2    | 10  |
| 緬甸    | 3     | 2     | -     | -     | 4    | 9   |
| 柬埔寨   | 2     | -     | -     | -     | 5    | 7   |
| 斯里蘭卡  | -     | -     | -     | -     | 4    | 4   |
| 中國大陸  | -     | -     | -     | -     | 3    | 3   |
| 寮國    | -     | -     | -     | -     | 2    | 2   |
| 巴西    | -     | -     | -     | 1     | -    | 1   |
| 索羅門群島 | -     | -     | 1     | -     | -    | 1   |
| 斐濟群島  | -     | -     | -     | -     | 1    | 1   |
| 聖露西亞  | -     | -     | -     | 1     | -    | 1   |
| 臺灣    | 6     | 31    | 1     | -     | 558  | 596 |
| 總計    | 56    | 64    | 19    | 16    | 705  | 860 |

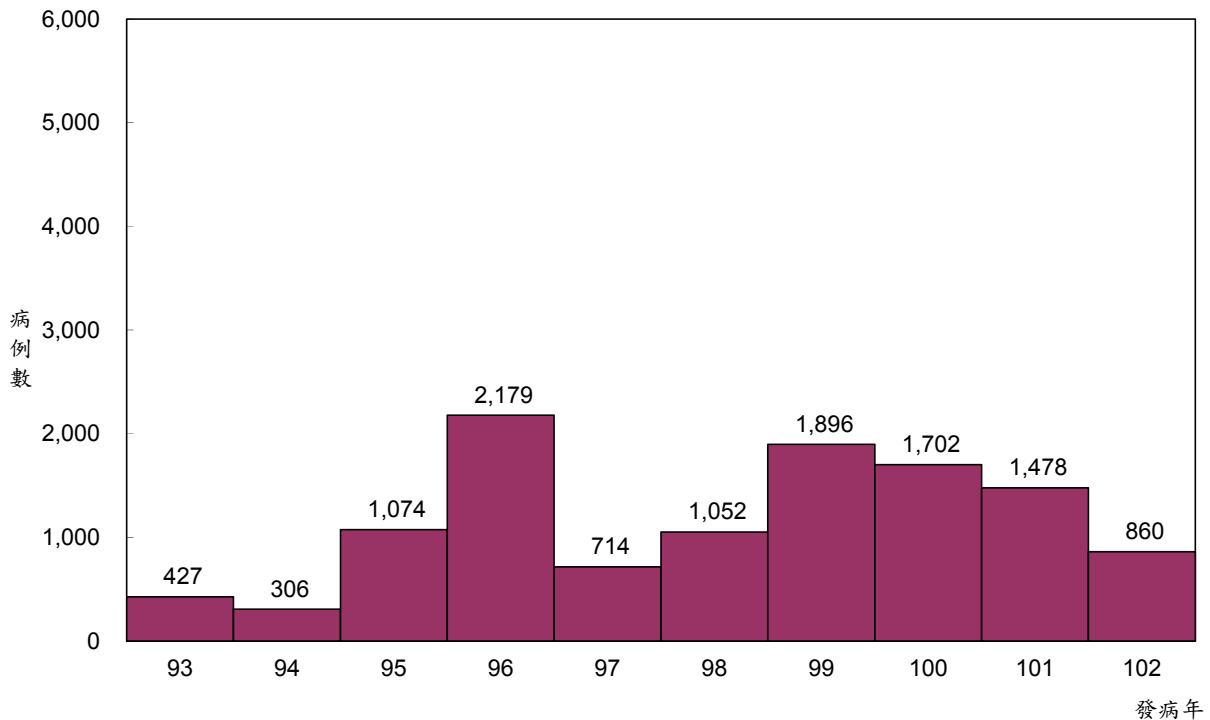

圖五十三 九十三年至一〇二年登革熱確定病例趨勢圖

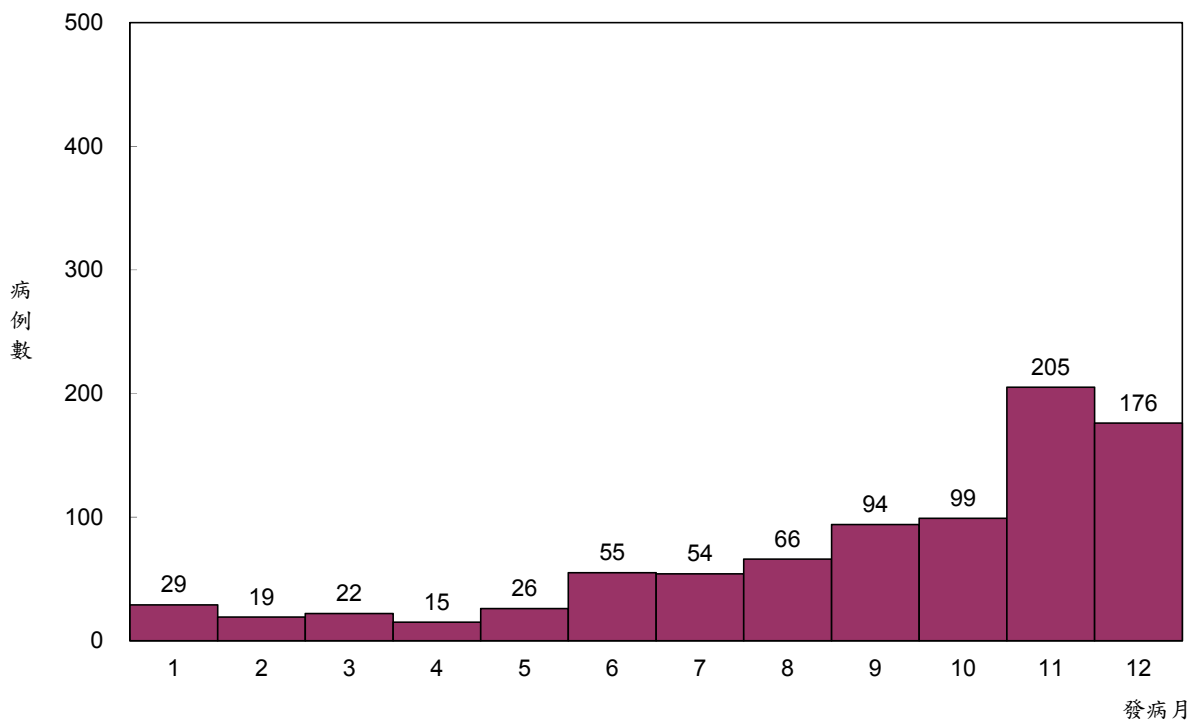

圖五十四 一〇二年登革熱確定病例趨勢圖

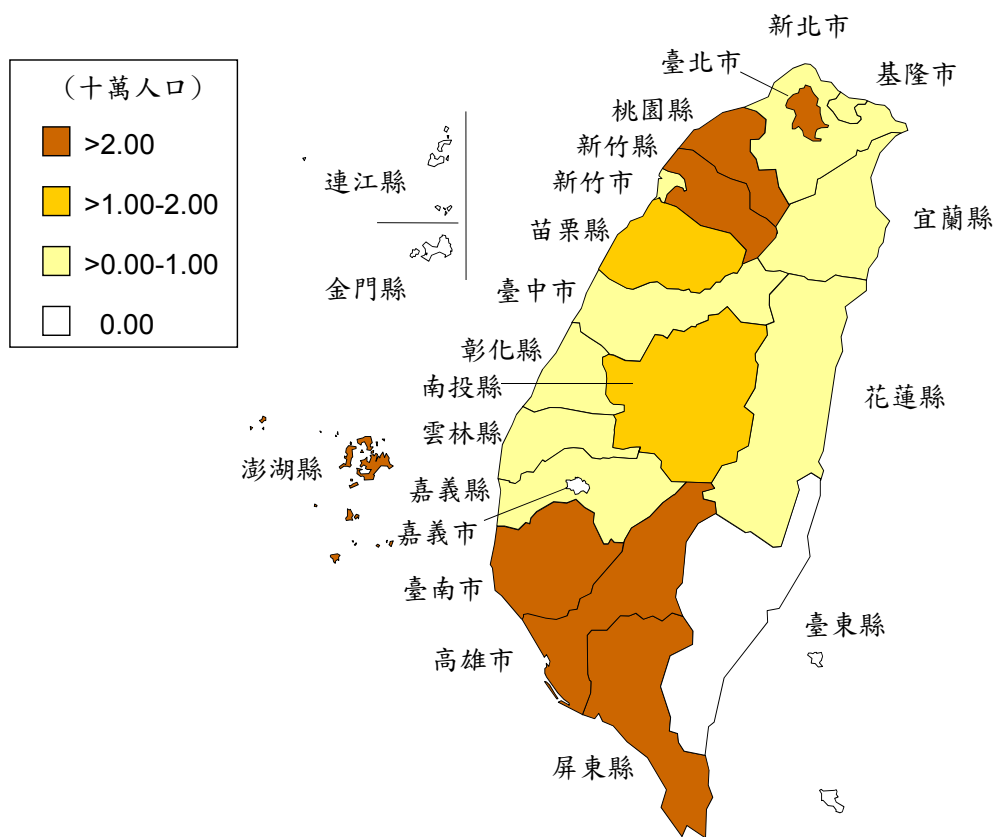

圖五十五 一〇二年登革熱確定病例發生率地理分布圖

# 腸病毒感染併發重症

102 年共 12 例確定病例（每十萬人口確定病例發生率 0.05），較 101 年 153 例確定病例（每十萬人口確定病例發生率 0.66）大幅減少。茲以 102 年確定病例資料分析如下：

## （一）性別

男性 9 例（75.0%），女性 3 例（25.0%），男女性比為 3.0：1.0。

## （二）年齡別

病例主要發生於 14 歲(含)以下年齡層，以 1-4 歲病例數為多，共 8 例(其中 1 歲 4 例、2 歲 2 例、3 歲及 4 歲各 1 例)，其次為未足 1 歲 2 例，以及 5-14 歲及 25-39 歲各 1 例。

前述 2 例未足 1 歲嬰兒之月齡分布為未足 1 個月及足 4 個月各 1 例。

## （三）月份別

病例分布月份為 4 月、7 月及 12 月各 3 例，其次為 1 月、6 月及 11 月各 1 例，其餘月份皆無病例。

## （四）地區別

居住地區以臺中市 4 例為多，其次為新北市及新竹縣各 2 例，以及臺北市、桃園縣、臺南市及花蓮縣各 1 例，其餘縣市無確定病例。

每十萬人口確定病例發生率以新竹縣 0.38 居冠，花蓮縣 0.30 居次，臺中市 0.15 為第三位。

## （五）境外移入及感染國別

境外移入病例 1 例，感染地為中國大陸。

## （六）病原鑑定

以酵素免疫分析、病毒培養及 RT-PCR 分子生物學核酸檢驗方法檢測，確定病例中以腸病毒 71 型為主，共有 7 例(單獨分離出腸病毒 71 型有 6 例，其餘 1 例除腸病毒 71 型外，亦同時檢出克沙奇 A2 型病毒)；此外，有 5 例檢出其他型別腸病毒，分別為克沙奇 A6 型 3 例，以及克沙奇 A5 型及伊科病毒 30 型各 1 例。

表二十七 九十九年至一〇二年腸病毒感感染併發重症確定病例年齡分布

|           | 99年           | 100年          | 101年          | 102年          |
|-----------|---------------|---------------|---------------|---------------|
|           | 確定病例數 ( 百分比 ) | 確定病例數 ( 百分比 ) | 確定病例數 ( 百分比 ) | 確定病例數 ( 百分比 ) |
| >=0, <7m  | 3 ( 18.8 )    | 4 ( 6.8 )     | 21 ( 13.7 )   | 2 ( 16.7 )    |
| >=7m, <1歲 | 3 ( 18.8 )    | 4 ( 6.8 )     | 21 ( 13.7 )   | - ( - )       |
| >=1, <4歲  | 9 ( 56.3 )    | 34 ( 57.6 )   | 75 ( 49.0 )   | 7 ( 58.3 )    |
| >=4, <7歲  | 1 ( 6.3 )     | 14 ( 23.7 )   | 19 ( 12.4 )   | 2 ( 16.7 )    |
| >=7, <16歲 | - ( - )       | 3 ( 5.1 )     | 16 ( 10.5 )   | - ( - )       |
| >=16歲     | - ( - )       | - ( - )       | 1 ( 0.7 )     | 1 ( 8.3 )     |
| 年齡不詳      | - ( - )       | - ( - )       | - ( - )       | - ( - )       |
| 總計        | 16 ( 100.0 )  | 59 ( 100.0 )  | 153 ( 100.0 ) | 12 ( 100.0 )  |

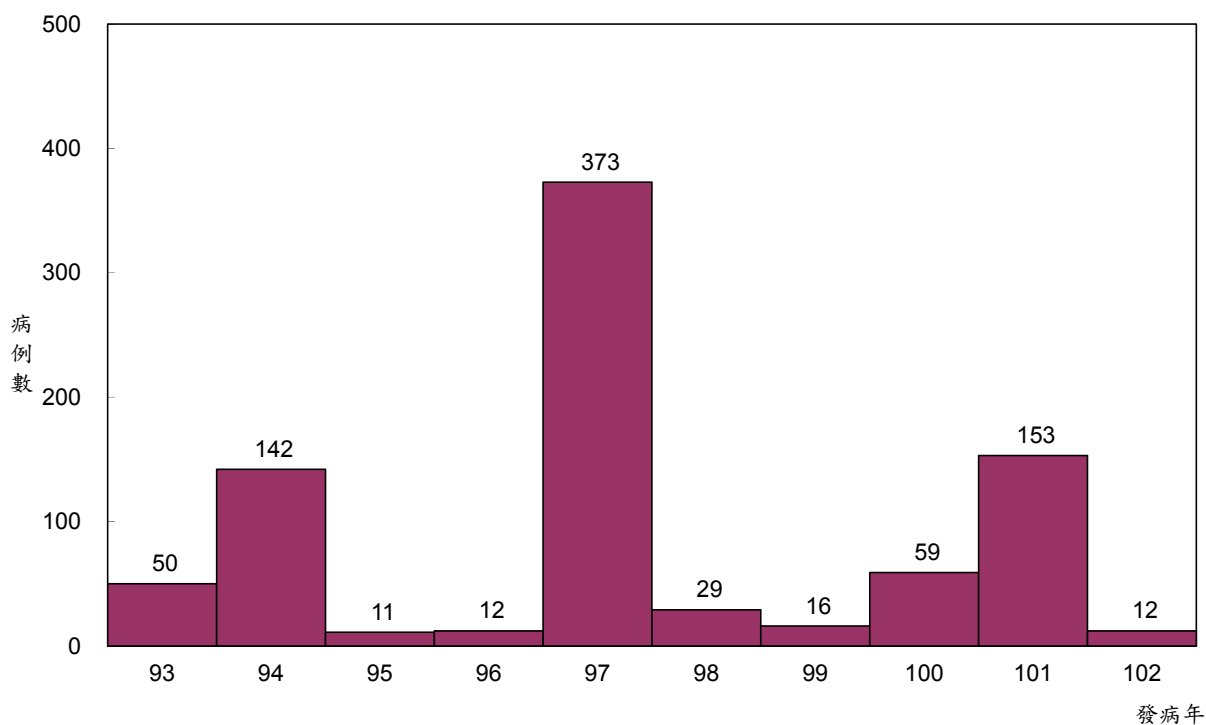

圖五十六 九十三年至一〇二年腸病毒感感染併發重症確定病例趨勢圖

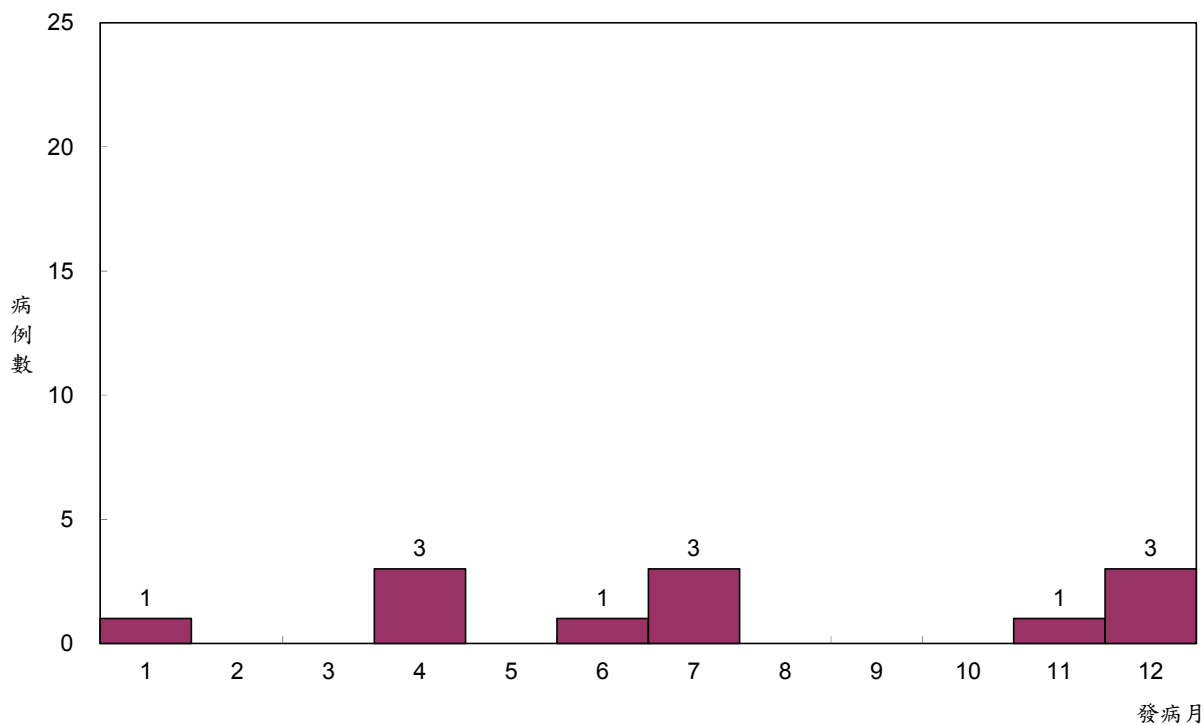

圖五十七 一〇二年腸病毒感染併發重症確定病例趨勢圖

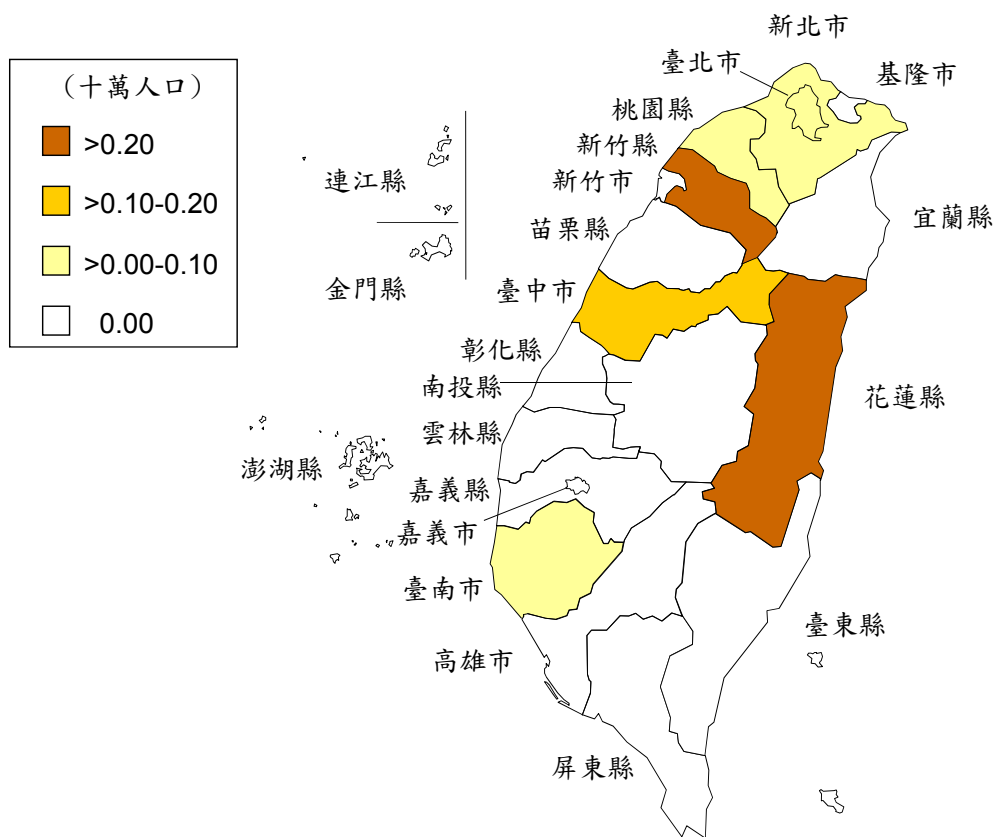

圖五十八 一〇二年腸病毒感染併發重症確定病例發生率地理分布圖

# 瘧疾

102 年共 13 例確定病例（每十萬人口確定病例發生率 0.06），本年病例數較 101 年 12 例確定病例（每十萬人口確定病例發生率 0.05）增加，所有病例均為境外移入。茲以 102 年確定病例資料分析如下：

## （一）性別

男性 8 例（61.5%），女性 5 例（38.5%），男女性比為 1.6：1.0。

## （二）年齡別

以 40-64 歲 8 例為多，其次為 25-39 歲 3 例，以及大於或等於 65 歲 2 例。

## （三）月份別

2 月 4 例，7 月及 11 月各 2 例，1 月、4 月、5 月、8 月及 12 月各 1 例，其餘月份無確定病例。

## （四）地區別

居住地區以新北市 4 例為多，其次為高雄市 3 例，臺北市 2 例，以及基隆市、臺中市、嘉義市及屏東縣各 1 例，其餘縣市無確定病例。

每十萬人口確定病例發生率以嘉義市 0.37 居冠，基隆市 0.27 居次，屏東縣 0.12 為第三位。

## （五）境外移入及感染國別

境外移入 13 例中，亞洲地區占 5 例（38.5%），感染地為印尼、印度、泰國、柬埔寨及緬甸各 1 例；非洲地區占 7 例（53.8%），感染地為奈及利亞 3 例，以及布吉納法索、迦納、衣索比亞及賴比瑞亞各 1 例；大洋洲地區占 1 例（7.7%），為巴布亞紐幾內亞。

## （六）感染原蟲種類

間日瘧 5 例及熱帶瘧 8 例。



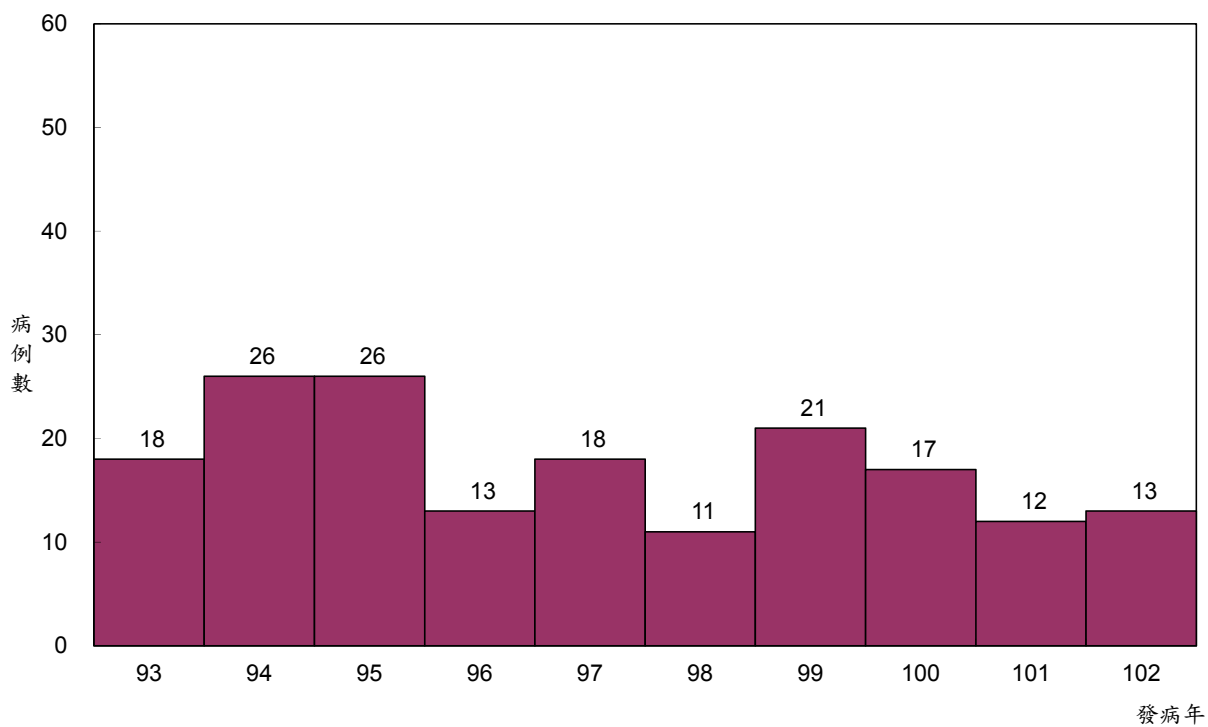

圖五十九 九十三年至一〇二年瘧疾確定病例趨勢圖

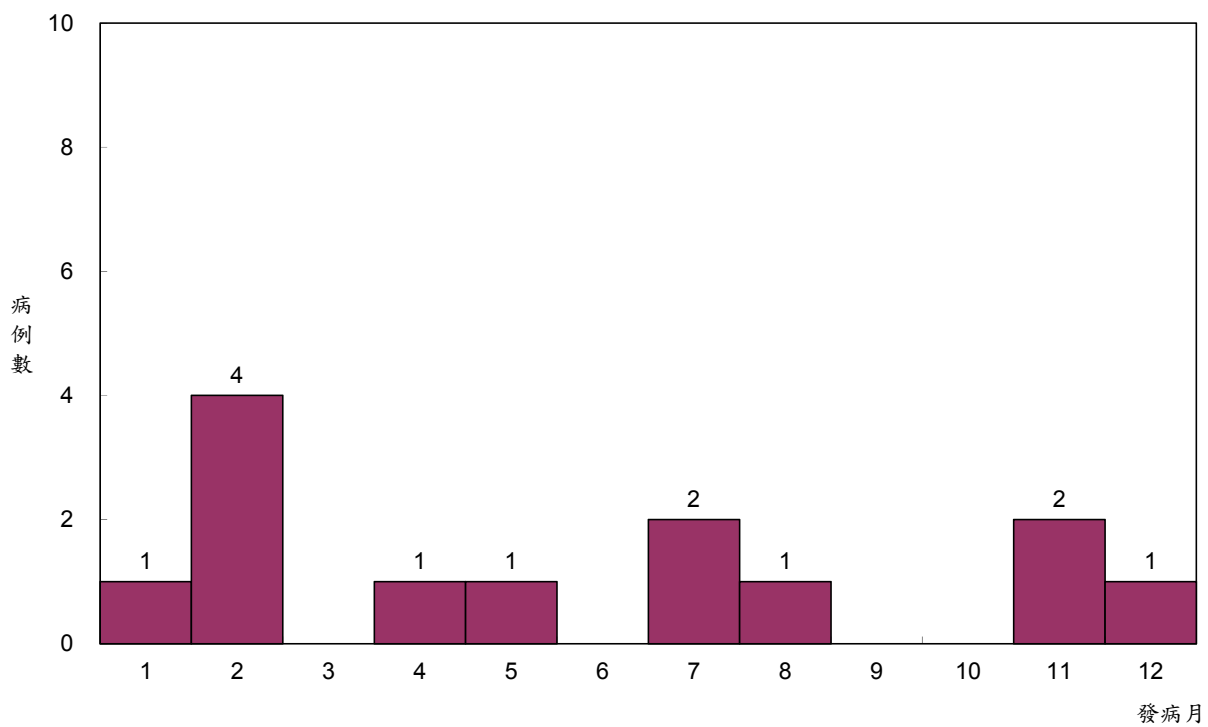

圖六十 一〇二年瘧疾確定病例趨勢圖

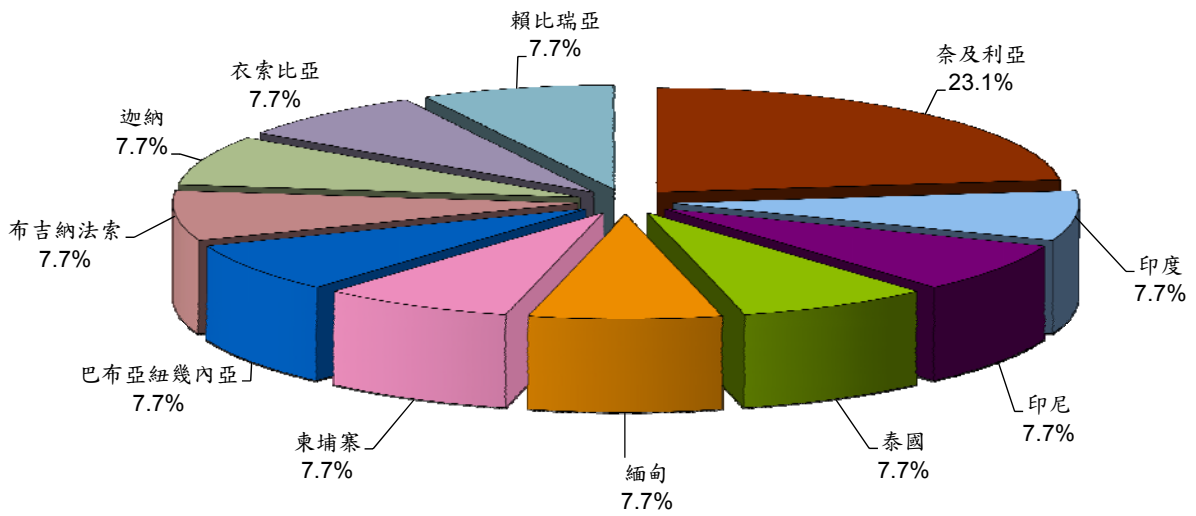

圖六十一 一〇二年瘧疾境外移入確定病例感染國別

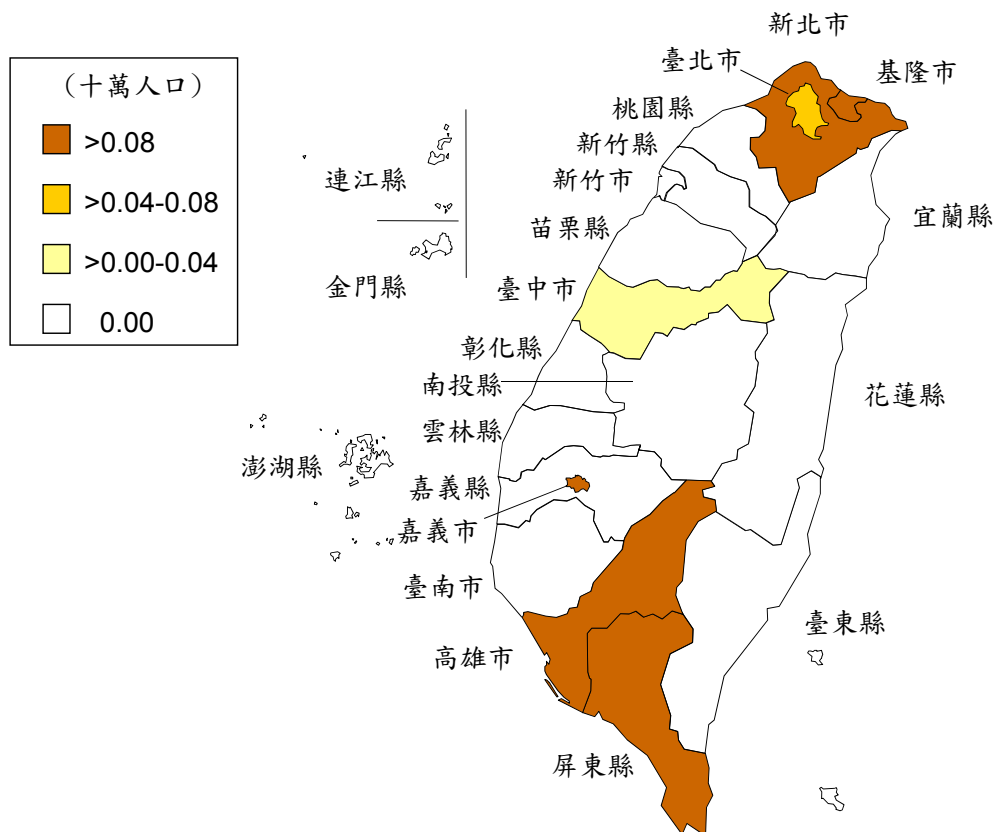

圖六十二 一〇二年瘧疾確定病例發生率地理分布圖

# 桿菌性痢疾

102 年共 155 例確定病例（每十萬人口確定病例發生率 0.66），其中境外移入病例 131 例。本年病例數與 101 年 155 例確定病例（每十萬人口確定病例發生率 0.67），其中境外移入 106 例相比，病例總數相同，但境外移入確定病例增加。茲以 102 年確定病例資料分析如下：

## （一）性別

境外移入 131 例中，男性 35 例（26.7%），女性 96 例（73.3%），男女性比為 0.4：1.0。

本土感染 24 例中，男性 16 例（66.7%），女性 8 例（33.3%），男女性比為 2.0：1.0。

## （二）年齡別

境外移入 131 例中，以 25-39 歲 76 例為多，其次為 15-24 歲 43 例，40-64 歲 10 例，以及 5-14 歲 2 例。

本土感染 24 例中，以 15-24 歲及 25-39 歲各 7 例為多，其次為 5-14 歲 5 例，大於或等於 65 歲 2 例，以及未足 1 歲、1-4 歲及 40-64 歲各 1 例。

## （三）月份別

境外移入 131 例中，各月份均有病例。發病月份以 7 月 23 例為多，其次為 1 月 15 例，2 月、3 月、5 月及 8 月各 11 例，11 月 10 例，9 月及 12 月各 9 例，4 月 8 例，10 月 7 例，以及 6 月 6 例。

本土感染 24 例中，除 2 月、7 月及 10 月無確定病例外，其餘各月份均有病例。發病月份以 5 月及 8 月各 5 例為多，其次為 1 月 4 例，12 月 3 例，4 月及 9 月各 2 例，以及 3 月、6 月及 11 月各 1 例。

## （四）地區別

境外移入 131 例中，居住地區以新北市 47 例為多，其次為臺北市 30 例，桃園縣 15 例，基隆市 8 例，宜蘭縣及臺中市各 4 例，新竹市、雲林縣及高雄市各 3 例，新竹縣、彰化縣、嘉義縣、屏東縣及花蓮縣各 2 例，以及苗栗縣、南投縣、臺南市及澎湖縣各 1 例。嘉義市、臺東縣、金門縣及連江縣無境外移入確定病例。

本土感染 24 例中，以新北市 7 例為多，其次為花蓮縣 6 例，桃園縣 4 例，臺中市 2 例，以及新竹縣、苗栗縣、臺南市、宜蘭縣及金門縣各 1 例，其餘縣市無本土感染確定病例。

整體而言，每十萬人口確定病例發生率以花蓮縣 2.39 居冠，基隆市 2.13 居次，新北市 1.37 為第三位。

## （五）境外移入及感染國別

境外移入 131 例，感染地來源依序為印尼 105 例，柬埔寨 12 例，中國大陸 4 例，泰國 3 例，馬來西亞及印度各 2 例，以及菲律賓、越南及澳大利亞各 1 例。

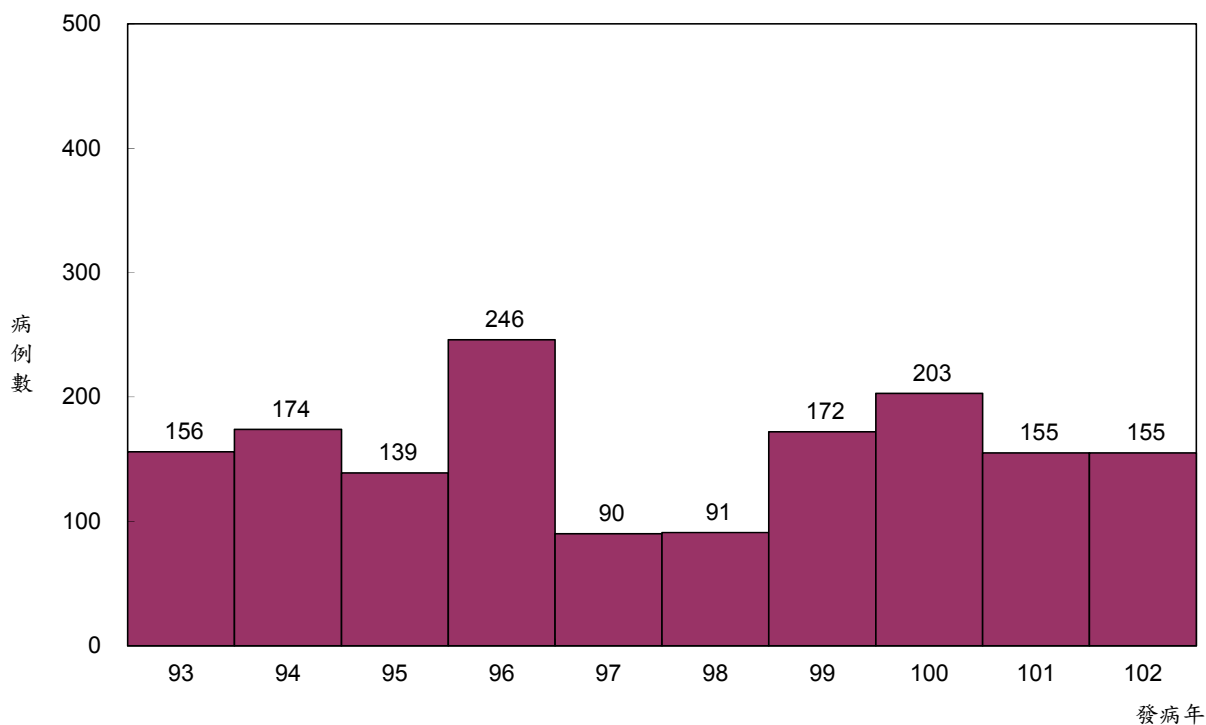

圖六十三 九十三年至一〇二年桿菌性痢疾確定病例趨勢圖

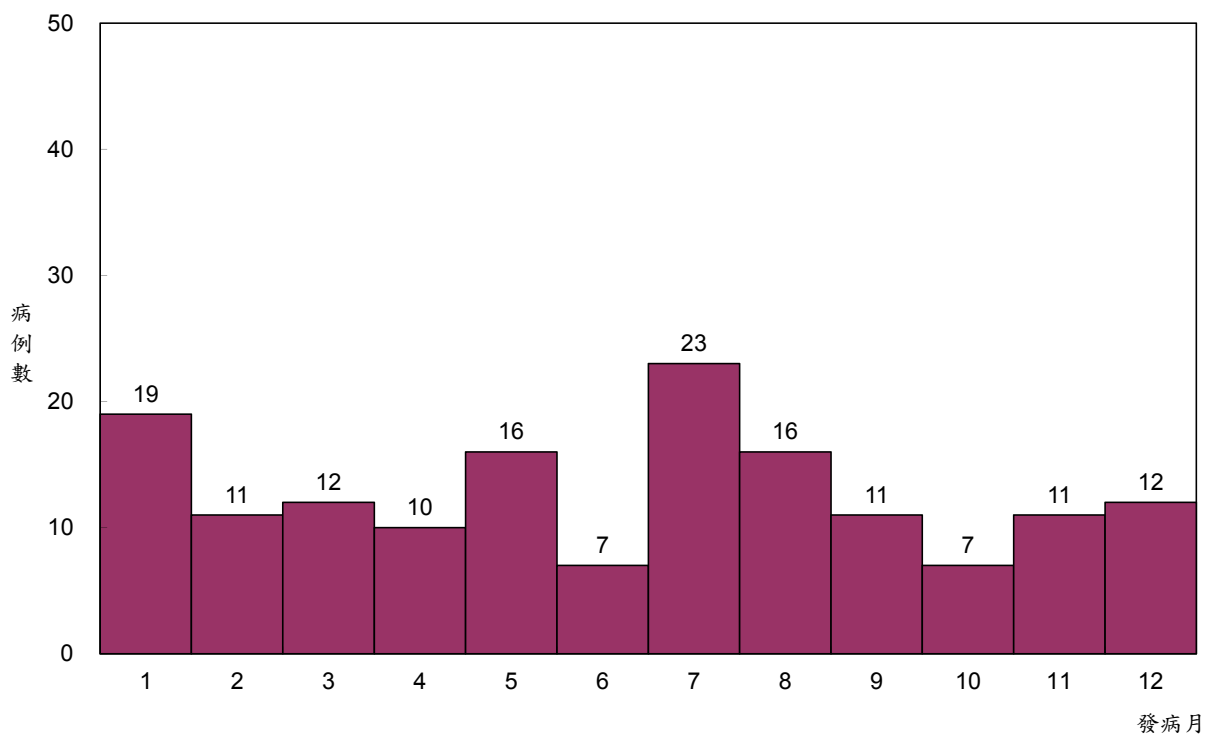

圖六十四 一〇二年桿菌性痢疾確定病例趨勢圖

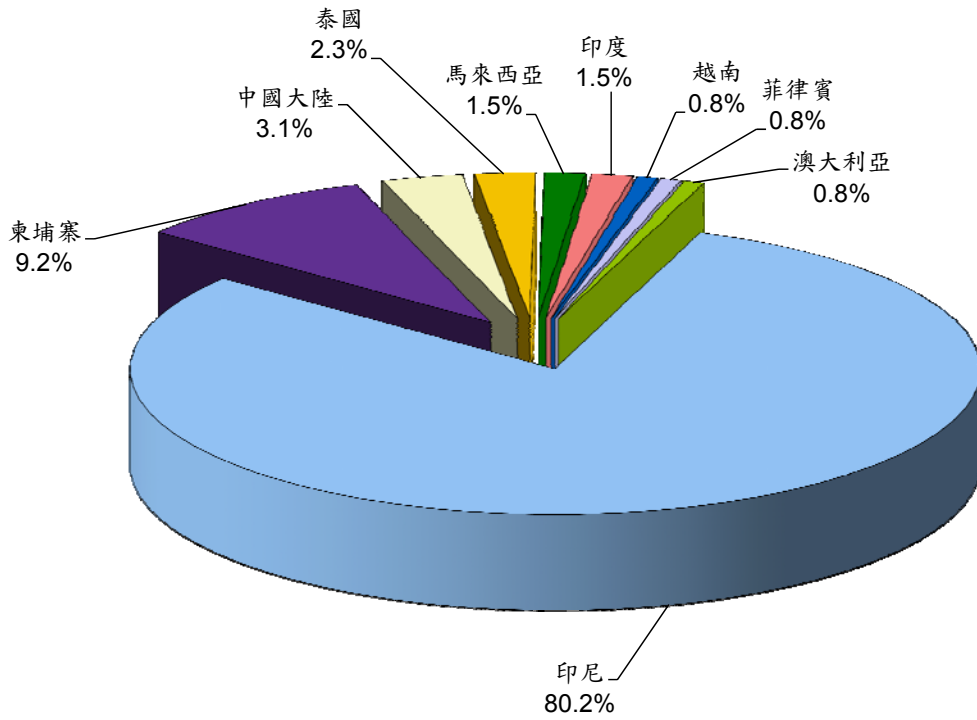

圖六十五 一〇二年桿菌性痢疾境外移入確定病例感染國別

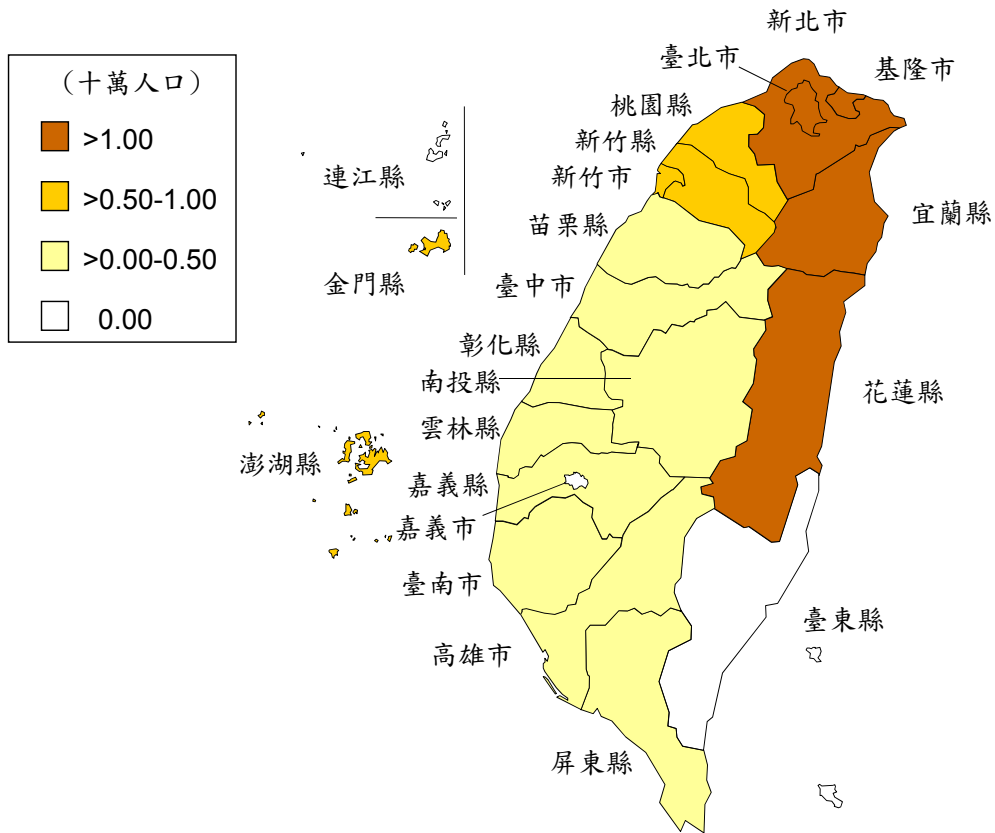

圖六十六 一〇二年桿菌性痢疾確定病例發生率地理分布圖

## 流感併發症

102 年共 965 例確定病例（每十萬人口確定病例發生率 4.13），較 101 年 1,595 例確定病例（每十萬人口確定病例發生率 6.85）減少。茲以 102 年確定病例資料分析如下：

### （一）性別

男性 542 例（56.2%），女性 423 例（43.8%），男女性比為 1.3：1.0。

### （二）年齡別

以大於或等於 65 歲 366 例為多，其次依序為 40-64 歲 346 例，25-39 歲 131 例，5-14 歲 44 例，15-24 歲 42 例，1-4 歲 27 例，以及未足 1 歲 9 例。

### （三）月份別

疾病發生主要集中於 3 月至 6 月，各月病例數均在 100 例以上，其中以 4 月 173 例為最多，其次依序為 5 月 157 例，3 月 128 例，6 月 124 例，12 月 86 例，2 月 74 例，7 月 54 例，8 月 41 例，1 月 39 例，9 月 33 例，11 月 31 例，以及 10 月 25 例。

### （四）地區別

除金門縣及連江縣無確定病例外，其餘縣市皆有病例。居住地區以新北市 287 例為最多，其次為臺北市 159 例，高雄市 99 例，臺南市 75 例，彰化縣 62 例，桃園縣 52 例，南投縣 38 例，臺中市 30 例，其餘縣市均在 30 例以下。

每十萬人口確定病例發生率以臺東縣 11.97 居冠，南投縣 7.33 居次，新北市 7.27 為第三位。

### （五）境外移入及感染國別

境外移入病例共 6 例，感染地為埃及 2 例，以及中國大陸、日本、馬來西亞及秘魯各 1 例。

### （六）病毒型別

病毒型別為 A 型流感病毒 948 例（其中 553 例為 H3，387 例為 H1N1，7 例未分型，以及 1 例同時感染 AH3 與 H1N1）；B 型流感病毒 17 例。

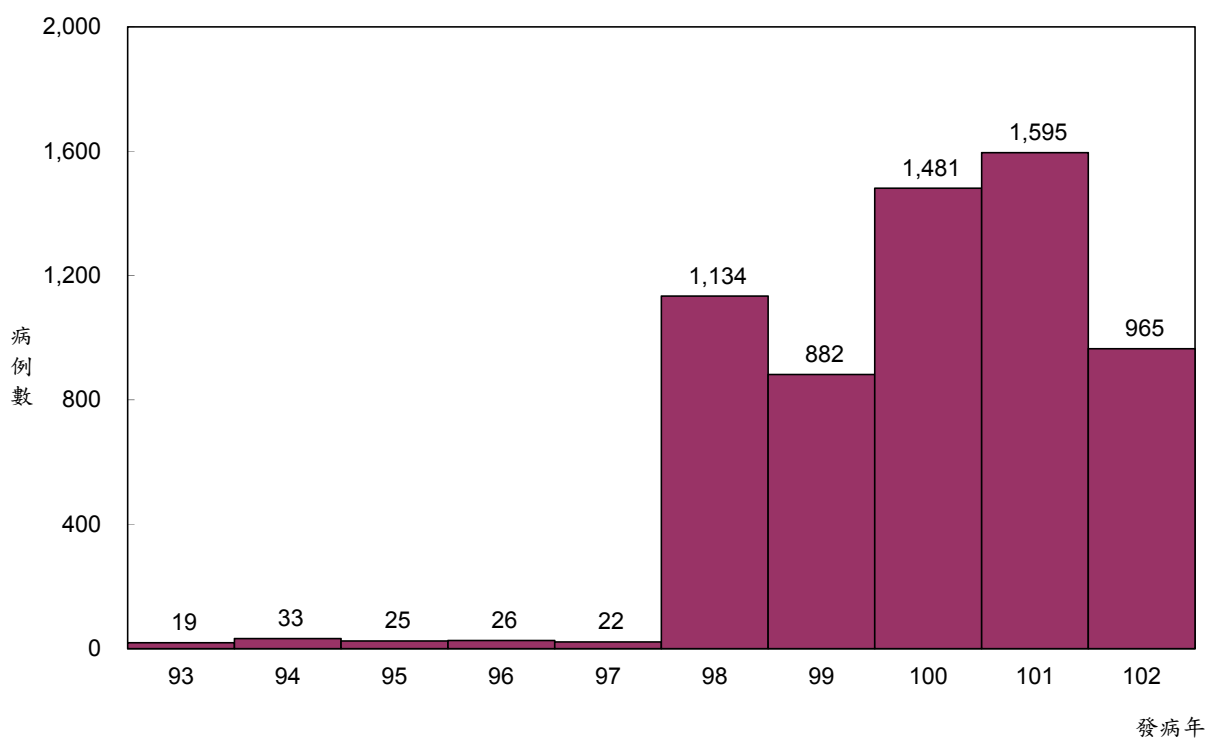

圖六十七 九十三年至一〇二年流感併發症確定病例趨勢圖

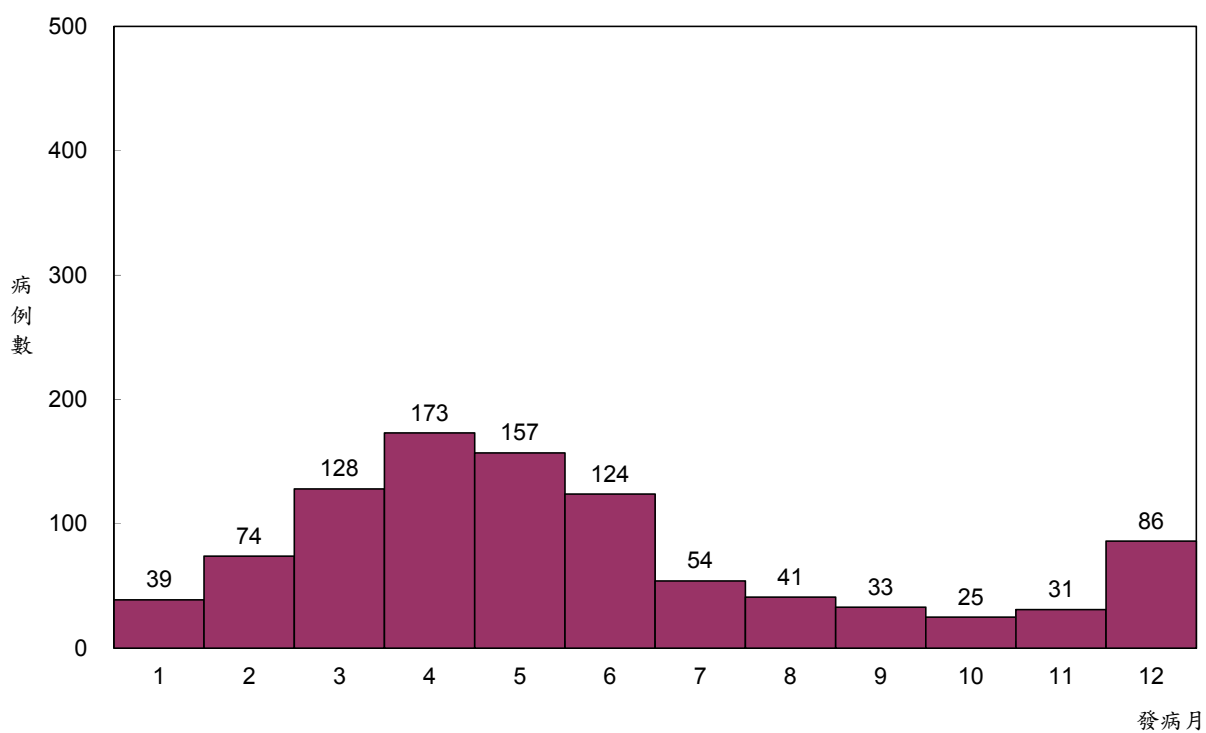

圖六十八 一〇二年流感併發症確定病例趨勢圖

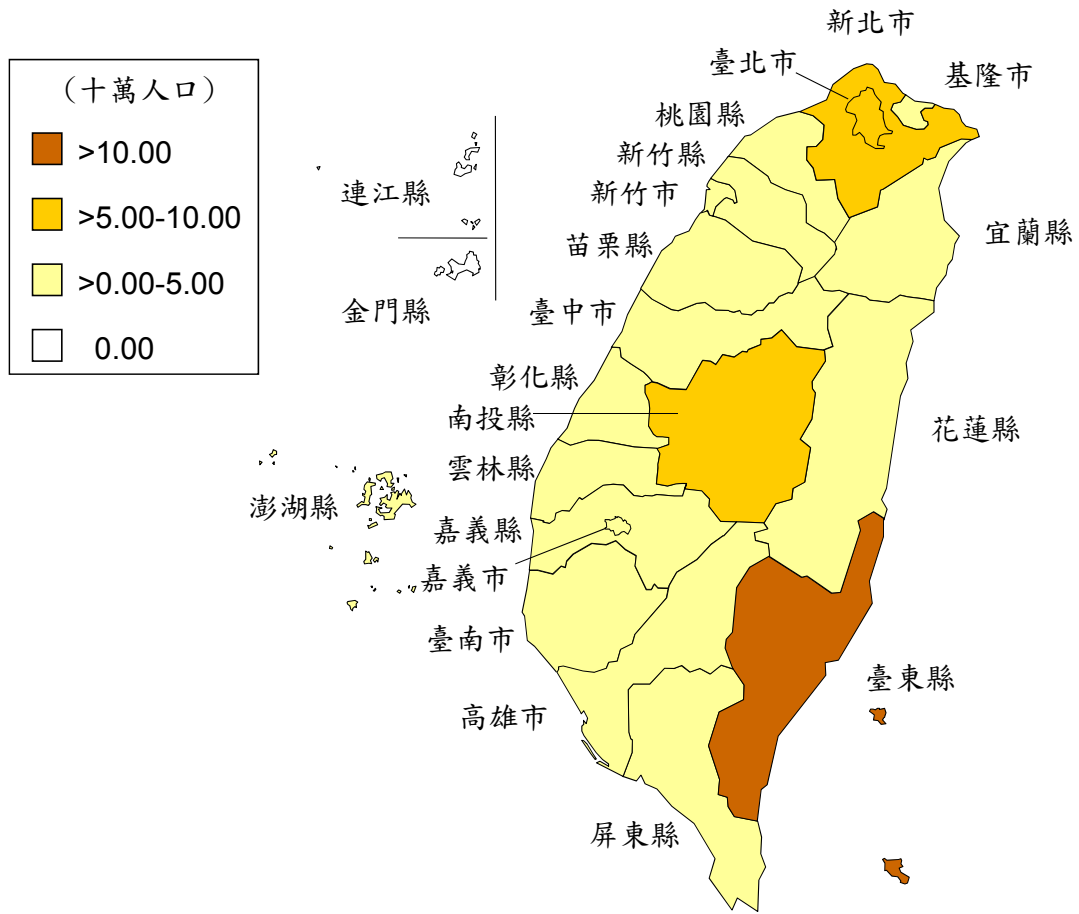

圖六十九 一〇二年流感併發症確定病例發生率地理分布圖



## 公費季節性流感疫苗接種率

101-102 年流感流行季之流感疫苗接種計畫，依照衛生署傳染病防治諮詢會預防接種組（ACIP）建議，使用三價不活化流感疫苗，實施對象包括，65 歲以上老人、6 個月以上至國小六年級學童、安養養護機構住民及工作人員、醫事及防疫人員、禽畜養殖相關工作人員及重大傷病患者等 6 類，自 101 年 10 月 1 日至 102 年 9 月 30 日為止，疫苗接種率如下：

### （一）實施對象別（詳如表二十八）

各類實施對象之接種人數及接種率分別為，65 歲以上老人 1,074,433 人/41.6%；6 個月以上至國小入學前幼兒至少接種 1 劑 334,903 人/30.0%、國小學童 976,319 人/71.1%；機構住民之直接照顧者 26,849 人/76.7%；重大傷病患者及罕病患者共 43,748 人；醫事人員 248,382 人/92.6%及防疫人員 24,292 人/71.7%；禽畜養殖及動物防疫人員 16,023 人/73.1%。

### （二）月份別（詳如圖七十、七十一）

各類實施對象之疫苗使用集中於 10 月 1 日至 11 月 30 日，以 0.5mL 劑型而言，接種當日起算累計至 11 月底使用率達 93.6%，之後使用率隨時間呈趨緩現象，至 12 月底累積使用率達 96.1%，至 1 月底累積使用率達 97.8%，至 2 月底以後累積使用率維持至 98.4%。

以 0.25mL 劑型而言，接種當日起算累計至 11 月底使用率達 61.4%，至 12 月底累積使用率達 79.7%，之後使用率隨時間呈趨緩現象，至 1 月底累積使用率達 88.8%，至 2 月底以後累積使用率維持至 93.8%。

### （三）地區別（詳如二十九）

全國平均接種率為 51.47%，接種區域以東區及北區整體接種率 56.61%、56.59% 最高，中區 55.11%次之。接種地區以嘉義市整體接種率 62.09%居冠，其餘整體接種率高於平均接種率地區為台南市、台中市、新竹市、台東縣、嘉義縣、南投縣、宜蘭縣、連江縣、花蓮縣、彰化縣及桃園縣，另外，苗栗縣、屏東縣與雲林縣之接種率高於 50%；接種率介於 49-45%為高雄市、新北市、基隆市及新竹縣；澎湖縣及台北市介於 44-41%，金門縣整體接種率則為 31.71%。

表二十八 101-102 年流感流行季公費流感疫苗接種率

| 接種對象                       | 接種數       | 接種率   |
|----------------------------|-----------|-------|
| 65 歲以上老人(含機構住民)            | 1,074,433 | 41.6% |
| 滿 6 個月至國小入學前幼兒至少接種 1 劑     | 334,903   | 30.0% |
| 國小學童                       | 976,319   | 71.1% |
| 重大傷病(含罕病)患者                | 43,748    | -     |
| 機構住民之直接照顧者                 | 26,849    | 76.7% |
| 醫事人員                       | 248,382   | 92.6% |
| 執業登記醫事人員                   | 171,059   | 95.3% |
| 醫療院所非醫事人員                  | 77,323    | 87.2% |
| 衛生防疫人員                     | 242,92    | 71.1% |
| 衛生單位防疫人員                   | 11,485    | 90.4% |
| 救護車緊急救護人員                  | 5,744     | 65.6% |
| 空中救護勤務人員                   | 101       | 36.7% |
| 第一線海岸巡人員                   | 6,063     | 72.3% |
| 國際機場、港口入境安全檢查、證照查驗及第一線關務人員 | 899       | 22.3% |
| 禽畜養殖等業及動物防疫人員              | 16,023    | 73.1% |
| 禽畜養殖等相關行業工作人員              | 14,502    | 74.6% |
| 動物防疫人員                     | 1,521     | 61.5% |

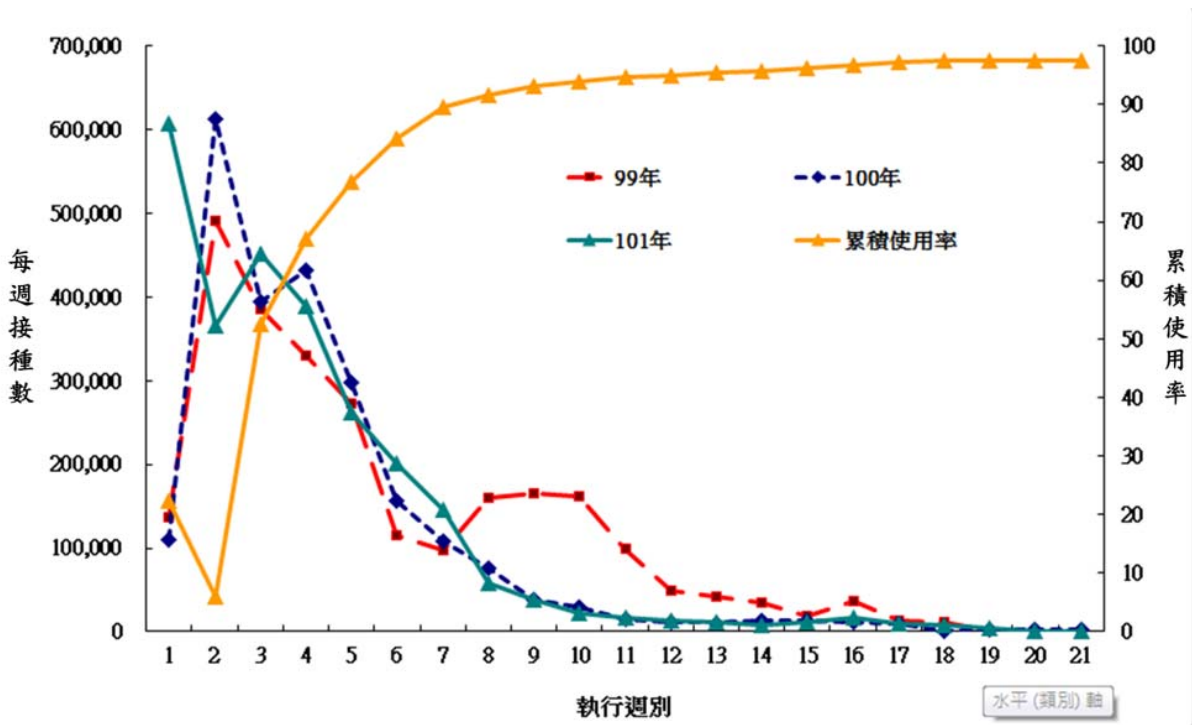

圖七十 流感流行季 0.5mL 流感疫苗使用進度

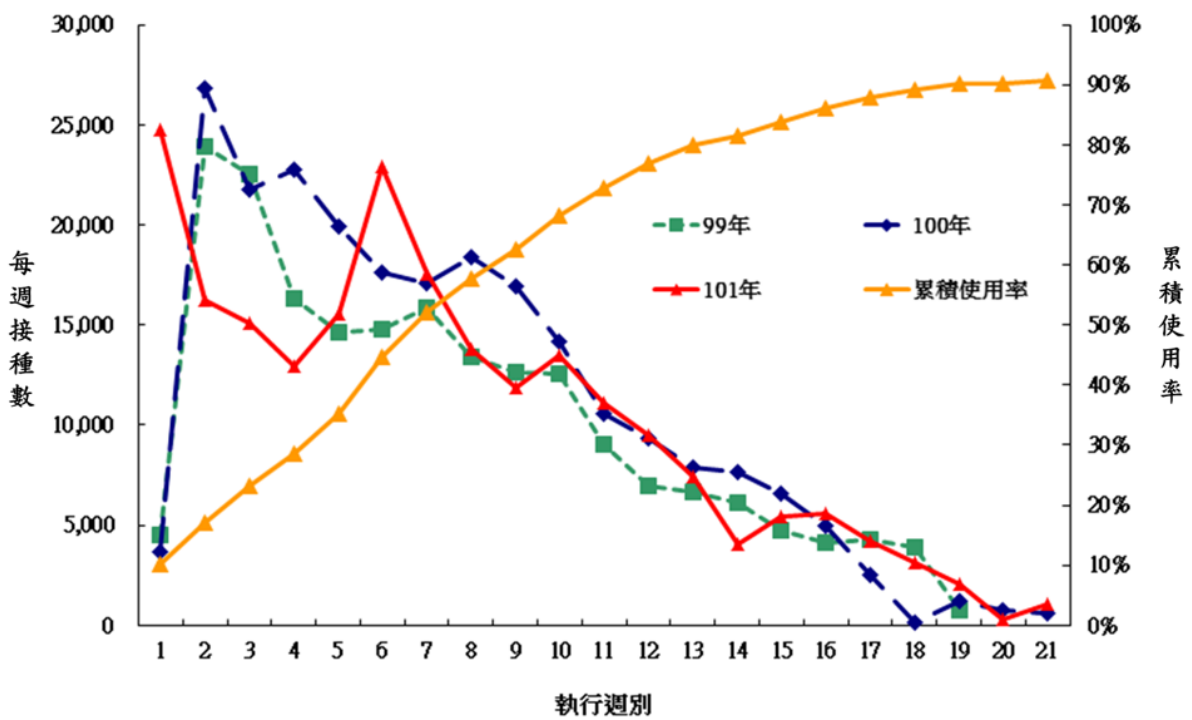

圖七十一 流感流行季 0.25mL 流感疫苗使用進度

表二十九 101-102 年流感流行季各接種地區整體接種完成率統計表

| 縣市  | 應接種數      | 總接種數      | 接種率    |
|-----|-----------|-----------|--------|
| 台北市 | 663,684   | 290,685   | 43.80% |
| 高雄市 | 614,417   | 291,557   | 47.45% |
| 基隆市 | 84,444    | 41,277    | 48.88% |
| 新竹市 | 106,163   | 56,286    | 53.02% |
| 臺中市 | 588,671   | 310,927   | 52.82% |
| 臺南市 | 434,231   | 225,369   | 51.90% |
| 嘉義市 | 67,425    | 41,861    | 62.09% |
| 新北市 | 791,380   | 385,440   | 48.70% |
| 桃園縣 | 450,737   | 276,968   | 61.45% |
| 新竹縣 | 134,366   | 67,050    | 49.90% |
| 宜蘭縣 | 115,447   | 65,983    | 57.15% |
| 苗栗縣 | 143,622   | 72,187    | 50.26% |
| 彰化縣 | 323,831   | 190,702   | 58.89% |
| 南投縣 | 131,694   | 73,801    | 56.04% |
| 雲林縣 | 194,441   | 99,010    | 50.92% |
| 嘉義縣 | 143,695   | 80,125    | 55.76% |
| 屏東縣 | 208,034   | 104,670   | 50.31% |
| 澎湖縣 | 26,336    | 11,226    | 42.63% |
| 花蓮縣 | 86,177    | 50,685    | 58.81% |
| 臺東縣 | 58,518    | 31,228    | 53.36% |
| 金門縣 | 24,449    | 7,752     | 31.71% |
| 連江縣 | 2,867     | 1,667     | 58.14% |
| 總計  | 5,394,629 | 2,776,456 | 51.47% |

註：1.資料來源：流感疫苗管理系統(IVIS)。

2.接種地點依照 IVIS 系統中回報單位歸屬縣市進行統計。

3.非屬公費接種對象之接種量及 6 歲以下幼兒第 2 劑接種量不列入接種率計算。

4.重大傷病患因該類對象之應接種人數無法估計，故未計入計算。

# 梅毒

102 年共 6,346 例確定病例（每十萬人口確定病例發生率 27.18），較 101 年確定病例 5,896 例（每十萬人口確定病例發生率 25.34）增加。茲以 102 年確定病例資料分析如下：

## （一）性別

男性 4,939 例（77.8%），女性 1,407 例（22.2%），男女性比為 3.5：1.0。

## （二）年齡別

以 25-39 歲 2,260 例（35.6%）為多，其次為 40-64 歲 1,802 例（28.4%），大於或等於 65 歲 1,396 例（22.0%），15-24 歲 863 例（13.6%），未足 1 歲 23 例（0.4%），以及 5-14 歲 2 例（<0.1%）。

## （三）月份別（以診斷日分析）

無特定好發月份或季節，各月均有病例。

## （四）地區別

居住地區以新北市 1,309 例（20.6%）為多，其次為臺北市 930 例（14.7%），桃園縣 822 例（13.0%），高雄市 753 例（11.9%），臺中市 692 例（10.9%），臺南市 312 例（4.9%），屏東縣 231 例（3.6%），彰化縣 187 例（2.9%），宜蘭縣 170 例（2.7%），雲林縣 143 例（2.3%），花蓮縣 120 例（1.9%），以及基隆市 108 例（1.7%）等，其餘縣市病例數均為 100 例以下，連江縣無確定病例。

每十萬人口確定病例發生率以桃園縣 40.35 居冠，宜蘭縣 37.08 居次，花蓮縣 35.87 為第三位，另臺北市 34.70，新北市 33.16，其餘縣市每十萬人口確定病例發生率為 30.00 以下。

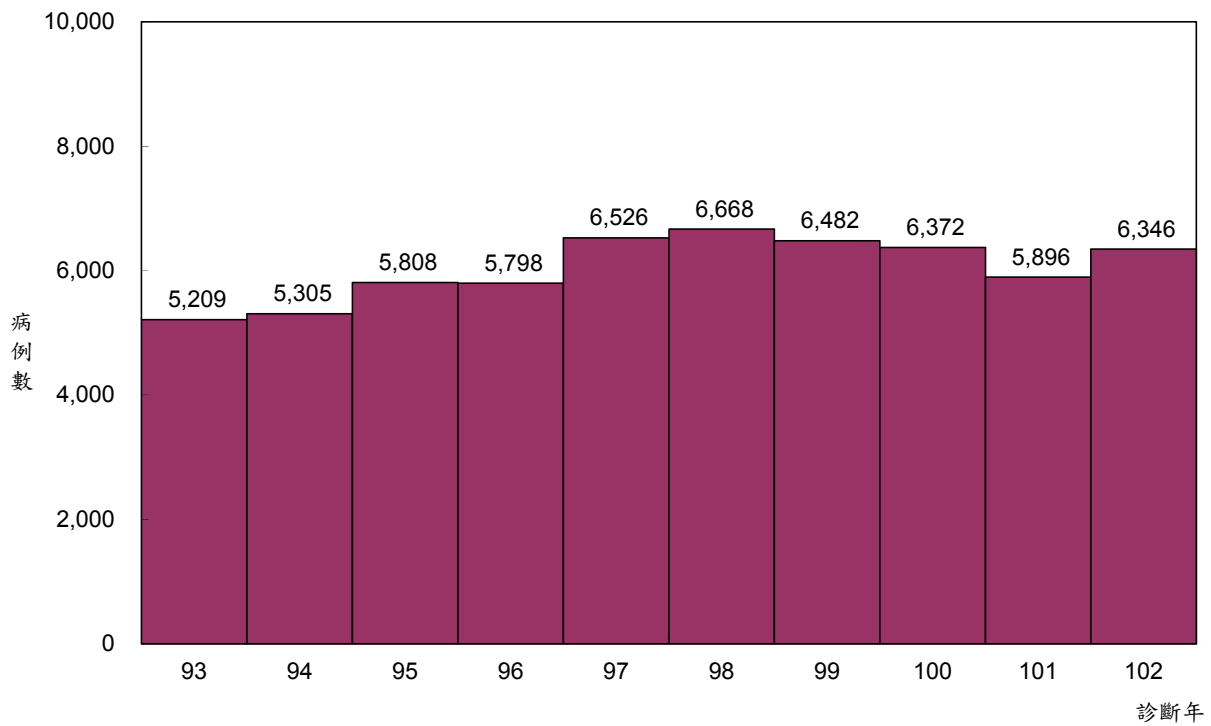

圖七十二 九十三年至一〇二年梅毒確定病例趨勢圖

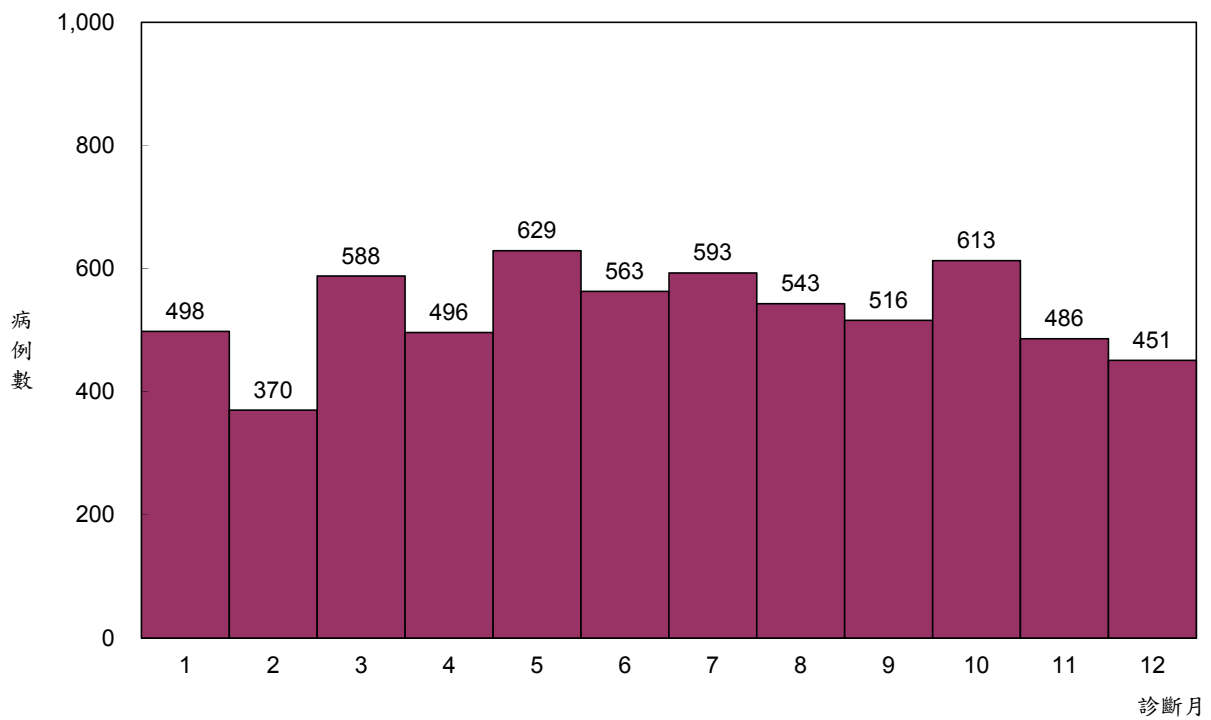

圖七十三 一〇二年梅毒確定病例趨勢圖

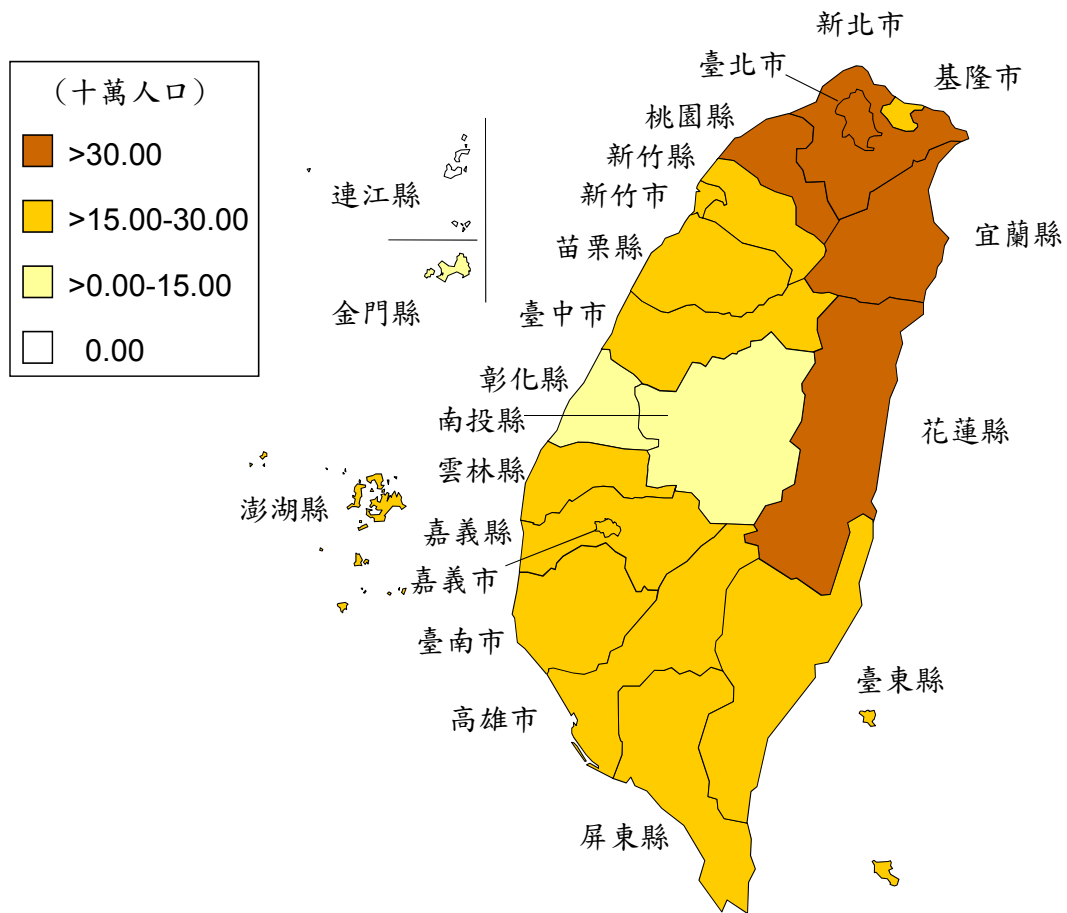

圖七十四 一〇二年梅毒確定病例發生率地理分布圖

# 淋病

102 年共 2,155 例確定病例（每十萬人口確定病例發生率 9.23），與 101 年確定病例 1,983 例（每十萬人口確定病例發生率 8.52）相比增加。茲以 102 年確定病例資料分析如下：

## （一）性別

男性 2,003 例（92.9%），女性 152 例（7.1%），男女性比為 13.2：1.0。

## （二）年齡別

以 25-39 歲 1,094 例（50.8%）為多，其次為 15-24 歲 757 例（35.1%），40-64 歲 279 例（12.9%），大於或等於 65 歲 19 例（0.9%），以及 5-14 歲 6 例（0.3%）。

## （三）月份別（以診斷日分析）

無特定好發月份或季節，各月份均有病例。

## （四）地區別

居住地區以新北市 620 例（28.8%）為多，其次為臺北市 499 例（23.2%），桃園縣 230 例（10.7%），高雄市 145 例（6.7%），臺中市 131 例（6.1%），臺南市 105 例（4.9%），花蓮縣 46 例（2.1%），新竹縣 45 例（2.1%），基隆市、苗栗縣及彰化縣各 42 例（各 1.9%），新竹市及屏東縣各 34 例（1.6%），以及嘉義縣 30 例（1.4%），其餘縣市病例數皆為 30 例以下，金門縣及連江縣無確定病例。

每十萬人口確定病例發生率以臺北市 18.62 居冠，新北市 15.71 居次，花蓮縣 13.75 為第三位，另桃園縣 11.29，基隆市 11.17，其餘縣市每十萬人口確定病例發生率均在 10.00 以下。





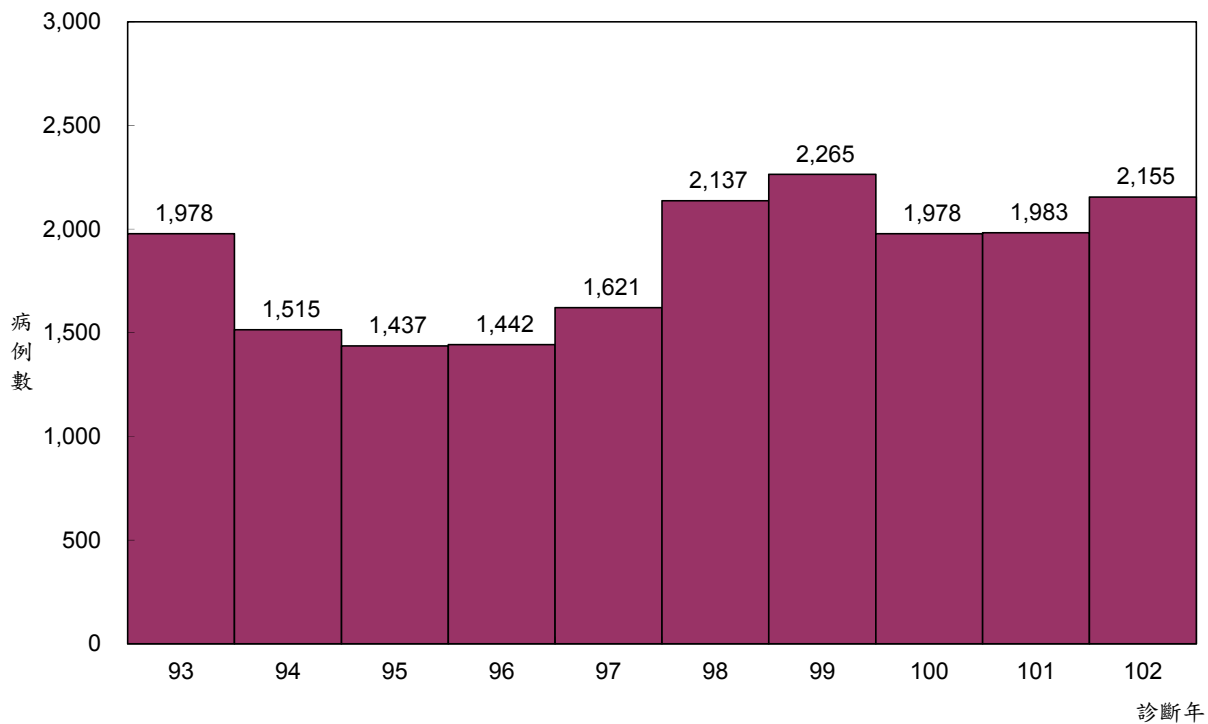

圖七十五 九十三年至一〇二年淋病確定病例趨勢圖

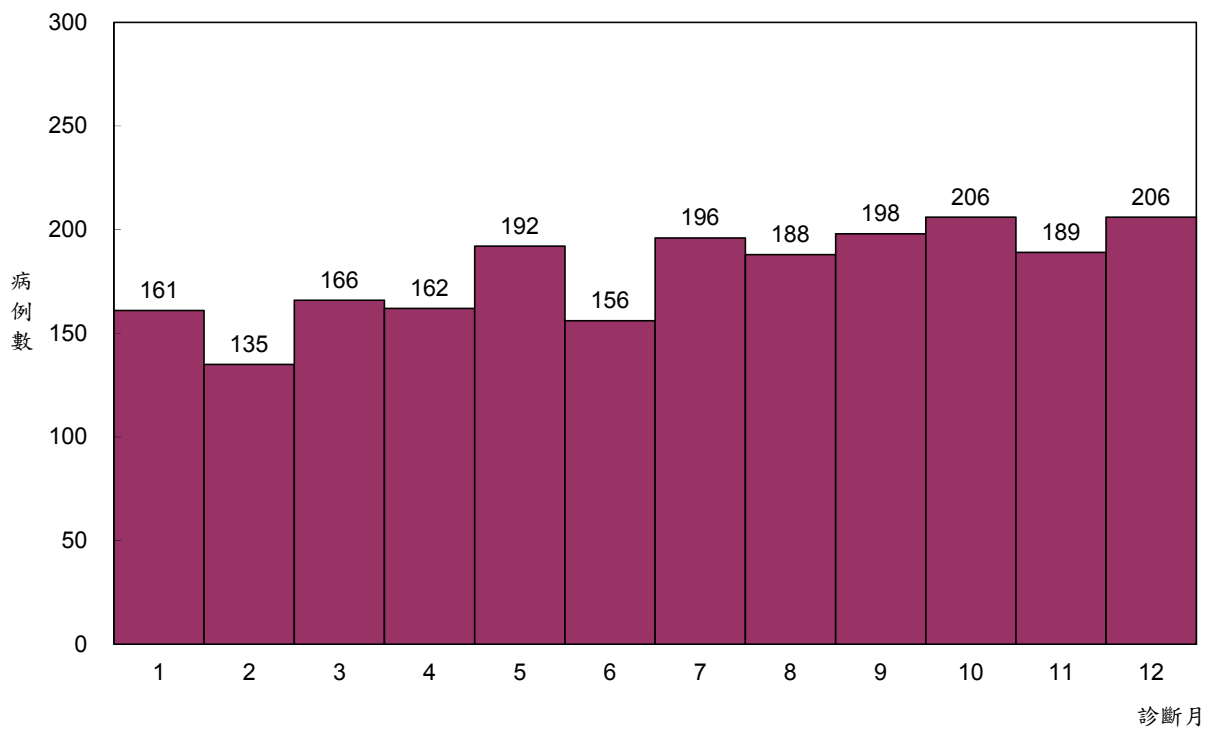

圖七十六 一〇二年淋病確定病例趨勢圖

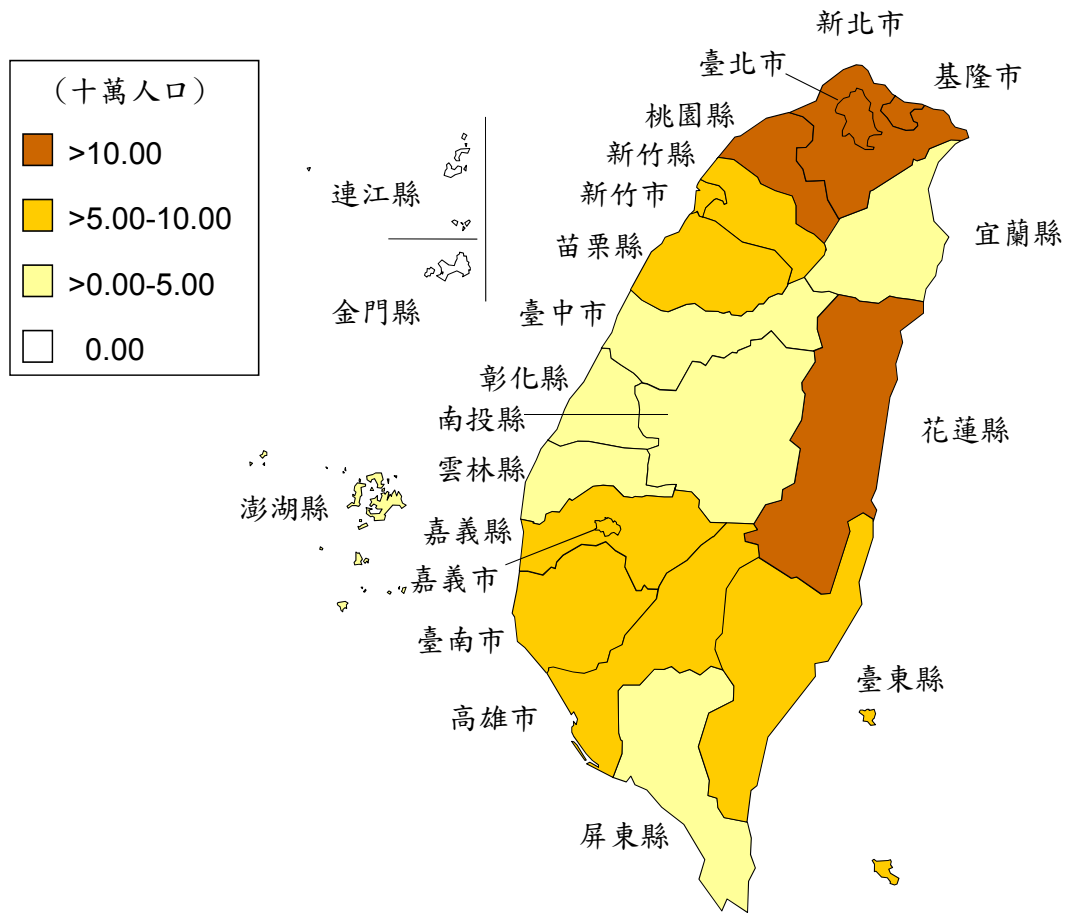

圖七十七 一〇二年淋病確定病例發生率地理分布圖

# 人類免疫缺乏病毒感染及後天免疫缺乏症候群

73年至102年12月底止，共通報人類免疫缺乏病毒感染（以下簡稱HIV感染者）27,366例（本國籍26,476例，外國籍890例），後天免疫缺乏症候群（以下簡稱AIDS發病者）發病數11,290例（本國籍11,176例，外國籍114例）。

102年共通報HIV感染者2,292例（本國籍2,244例，外國籍48例），AIDS發病者1,439例（本國籍1,430例，外國籍9例）。茲以102年本國籍資料分析如下（HIV感染者均包含通報時已為AIDS發病者）：

## （一）性別

HIV感染者：男性2,192例（97.7%），女性52例（2.3%），男女性比為42.2：1.0。

AIDS發病者：男性1,355例（94.8%），女性75例（5.2%），男女性比為18.1：1.0。

## （二）年齡別

HIV感染者：以25-39歲1,282例（57.1%）為多，其次為15-24歲588例（26.2%）及40-64歲353例（15.7%）。

AIDS發病者：以25-39歲834例（58.3%）為多，其次為40-64歲402例（28.1%）及15-24歲172例（12.0%）。

## （三）月份別（以診斷日分析）

各月份均有病例，無特定好發月份或季節。

## （四）危險因素

HIV感染者：以男男間性行為1,830例（81.6%）為多，其次為異性間性行為285例（12.7%），注射藥癮者46例（2.0%），接受輸血者1例（0.04%），另危險因素不詳82例（3.7%）。

男性HIV感染者：以男男間性行為1,830例（83.5%）為多，其次為異性間性行為245例（11.2%），注射藥癮者40例（1.8%），另危險因素不詳77例（3.5%）。

女性HIV感染者：以異性間性行為40例（76.9%）為多，其次為注射藥癮者6例（11.5%），接受輸血者1例（1.9%），另危險因素不詳5例（9.6%）。

AIDS發病者：以男男間性行為919例（64.3%）為多，其次為注射藥癮者237例（16.6%），異性間性行為231例（16.2%），血友病1例（0.1%），接受輸血者1例（0.1%），另危險因素不詳41例（2.9%）。

男性AIDS發病者：以男男間性行為919例（67.8%）為多，其次為異性間性行為204例（15.1%），注射藥癮者194例（14.3%），血友病1例（0.1%），另危險因素不詳37例（2.7%）。

女性AIDS發病者：注射藥癮者43例（57.3%），異性間性行為27例

(36.0%)，接受輸血者 1 例(1.3%)，另危險因素不詳 4 例 (5.3%)。

危險因素詳如表三十及三十一。

(五)地區別

HIV 感染者：以新北市 527 例 (23.5%) 為多，其次為臺北市 401 例 (17.9%)，其他依序為高雄市 308 例 (13.7%)，臺中市 280 例 (12.5%)，桃園縣 186 例 (8.3%)；金門縣及連江縣無通報 HIV 感染者。

每十萬人口 HIV 感染數，以臺北市 14.96 居冠，新北市 13.35 居次，新竹市 12.18 排序第三。

AIDS 發病者：以新北市 302 例 (21.1%) 為多，其次為高雄市 224 例 (15.7%)，其他依序為臺北市 199 例 (13.9%)，臺中市 143 例 (10.0%)，桃園縣 131 例 (9.2%)；連江縣無通報 AIDS 發病者。

每十萬人口 AIDS 發病數，以高雄市 8.06 居冠，新北市 7.65 居次，臺北市 7.43 排序第三。

表三十 一〇二年男性 HIV 感染及 AIDS 發病通報個案之危險因素統計表 (本國籍)

| 危險因素   | HIV   | 百分比    | AIDS | 百分比    |
|--------|-------|--------|------|--------|
| 男男間性行為 | 1,830 | 83.5%  | 919  | 67.8%  |
| 異性間性行為 | 245   | 11.2%  | 204  | 15.1%  |
| 注射藥癮者  | 40    | 1.8%   | 194  | 14.3%  |
| 接受輸血者  | 0     | 0.0%   | 0    | 0.0%   |
| 母子垂直感染 | 0     | 0.0%   | 0    | 0.0%   |
| 血友病    | 0     | 0.0%   | 1    | 0.1%   |
| 不詳     | 77    | 3.5%   | 37   | 2.7%   |
| 總計     | 2,192 | 100.0% | 1355 | 100.0% |

表三十一 一〇二年女性 HIV 感染及 AIDS 發病通報個案之危險因素統計表 (本國籍)

| 危險因素   | HIV | 百分比    | AIDS | 百分比    |
|--------|-----|--------|------|--------|
| 異性間性行為 | 40  | 76.9%  | 27   | 36.0%  |
| 注射藥癮者  | 6   | 11.5%  | 43   | 57.3%  |
| 接受輸血者  | 1   | 1.9%   | 1    | 1.3%   |
| 母子垂直感染 | 0   | 0.0%   | 0    | 0.0%   |
| 血友病    | 0   | 0.0%   | 0    | 0.0%   |
| 不詳     | 5   | 9.6%   | 4    | 5.3%   |
| 總計     | 52  | 100.0% | 75   | 100.0% |

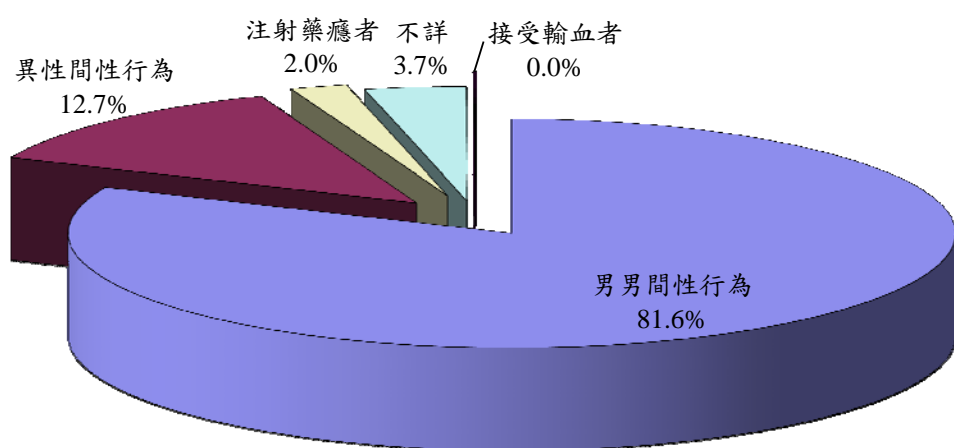

圖七十八 一〇二年 HIV 感染者確定病例危險因素分布圖（本國籍）

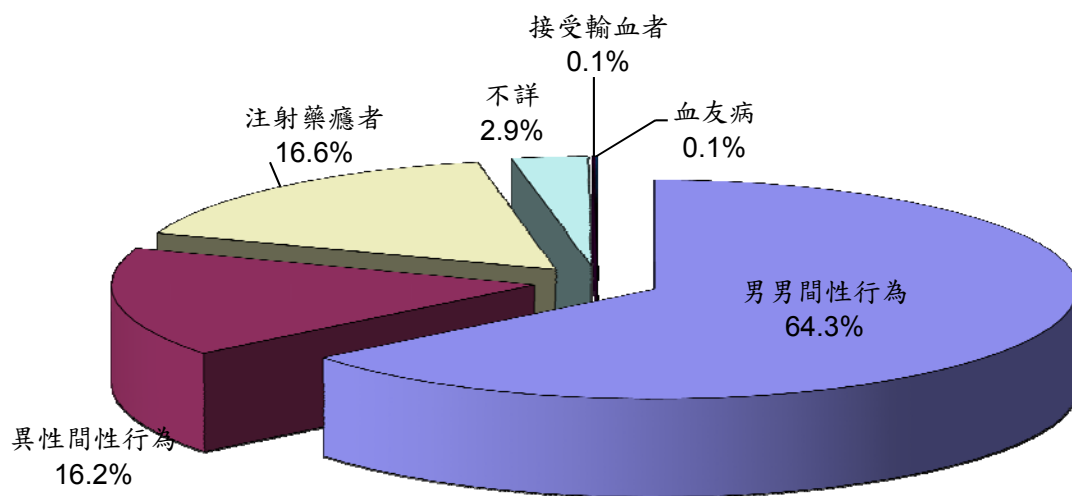

圖七十九 一〇二年 AIDS 發病者確定病例危險因素分布圖（本國籍）

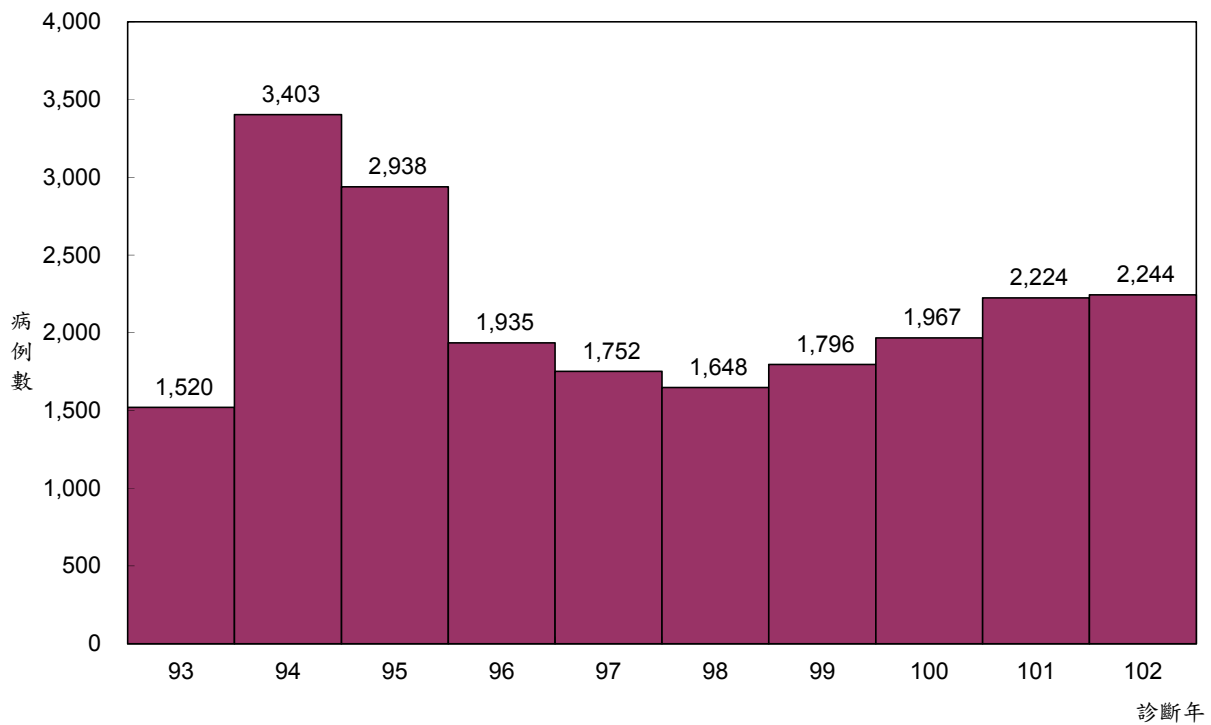

圖八十 九十三年至一〇二年 HIV 感染者確定病例趨勢圖（本國籍）

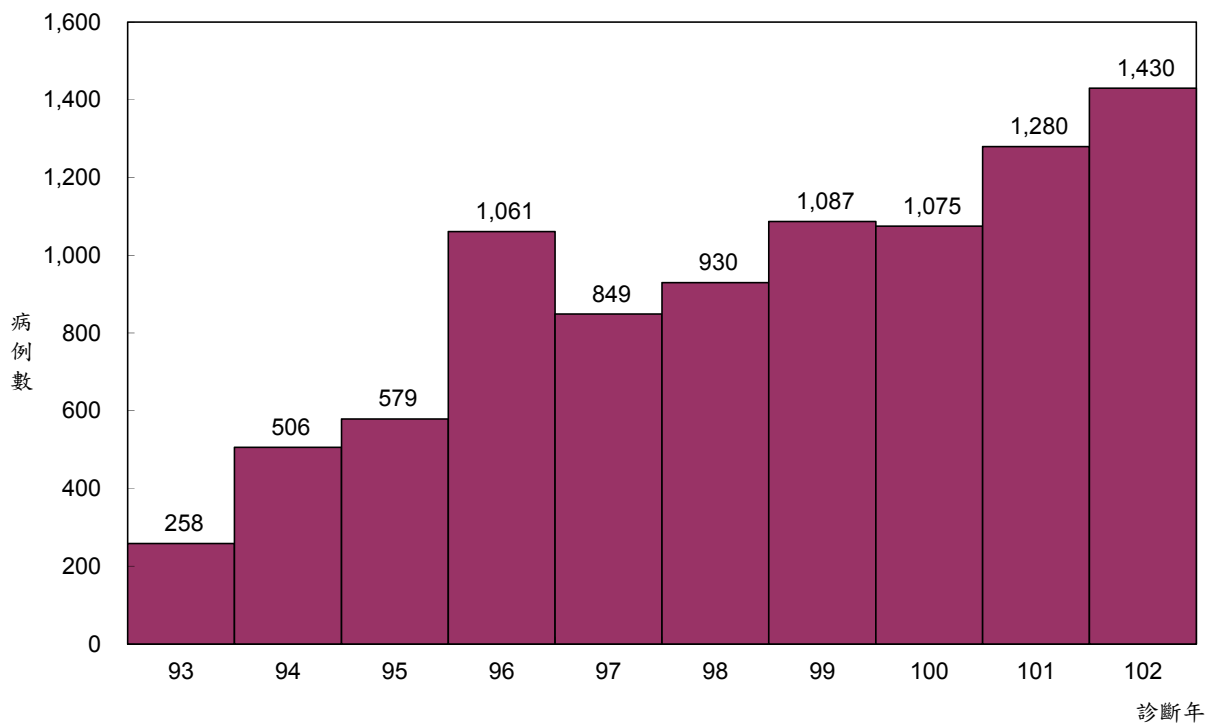

圖八十一 九十三年至一〇二年 AIDS 發病者確定病例趨勢圖（本國籍）

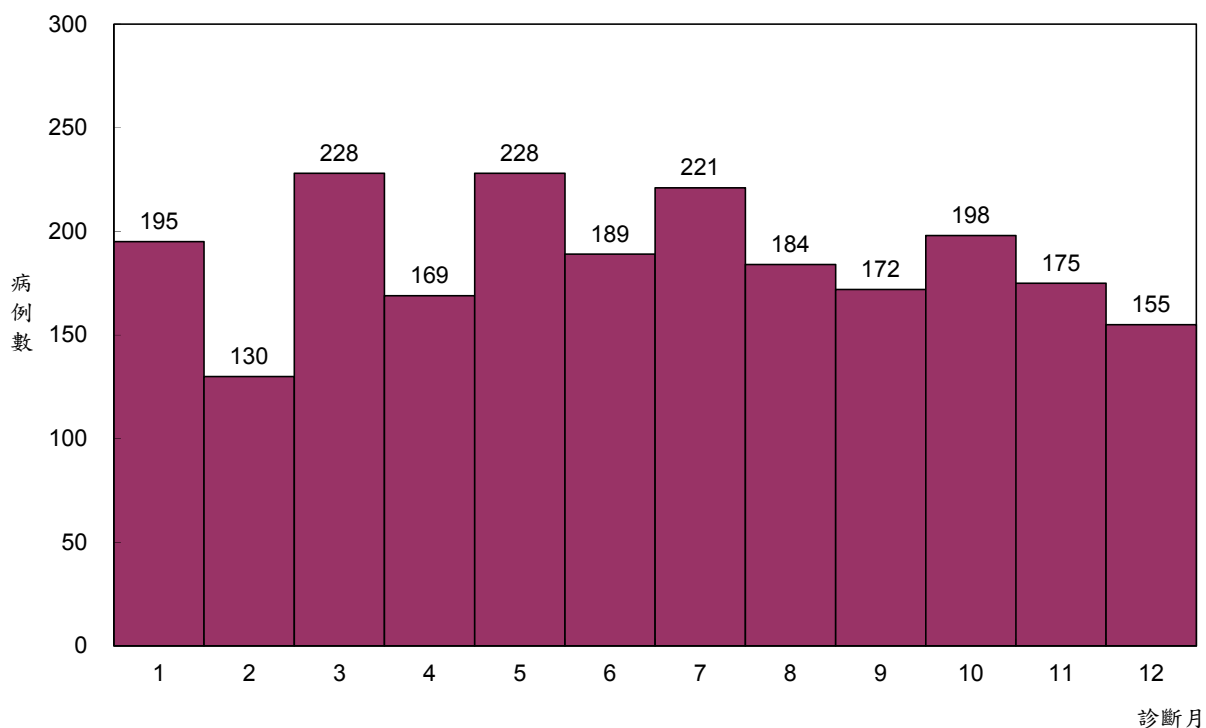

圖八十二 一〇二年 HIV 感染者確定病例趨勢圖 (本國籍)

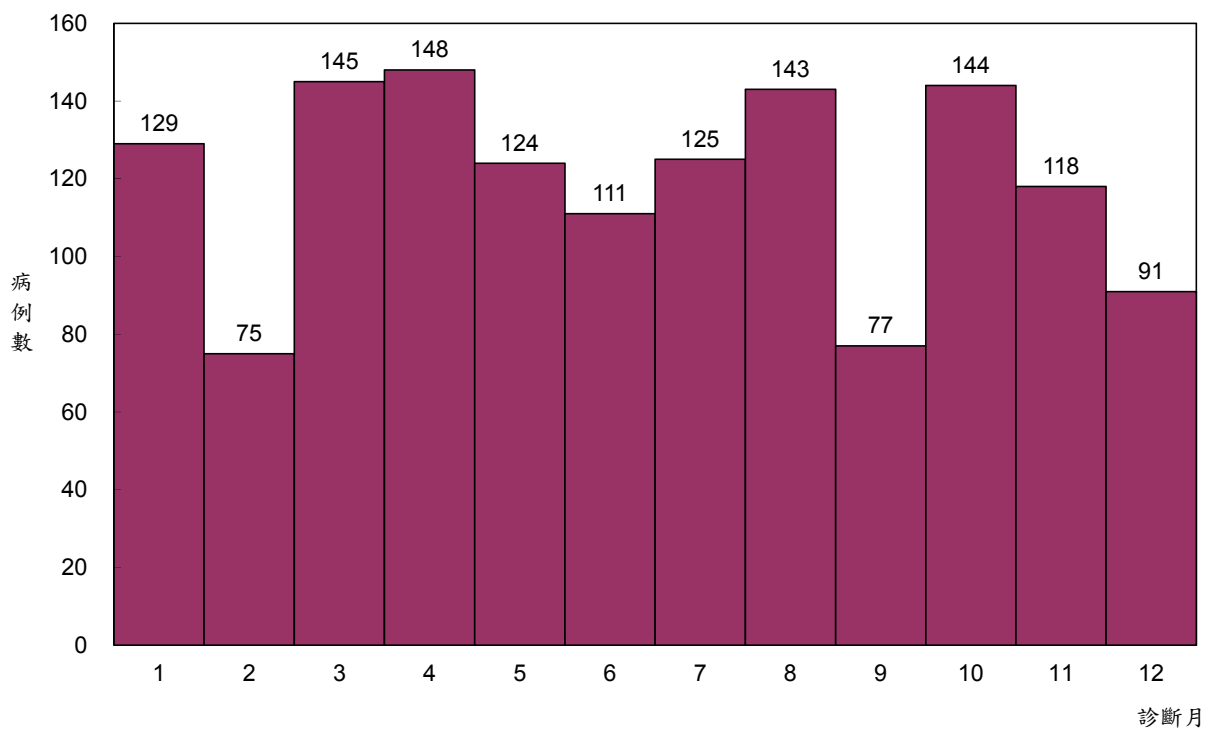

圖八十三 一〇二年 AIDS 發病者確定病例趨勢圖 (本國籍)



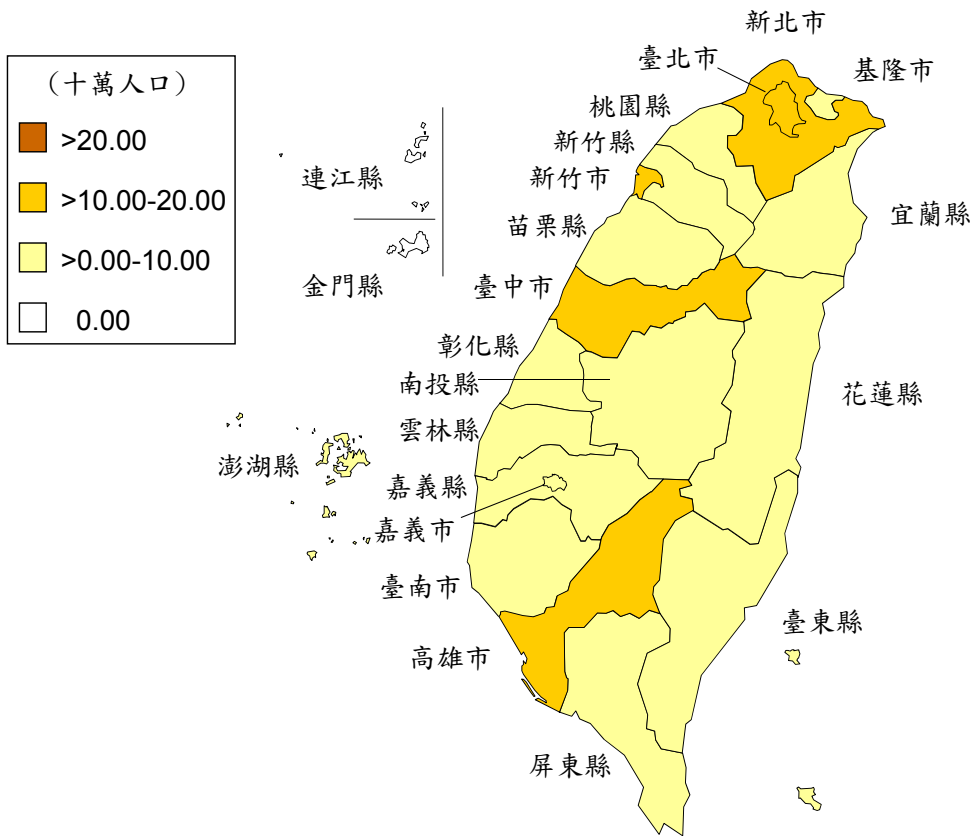

圖八十四 一〇二年 HIV 感染者確定病例發生率地理分布圖 (本國籍)

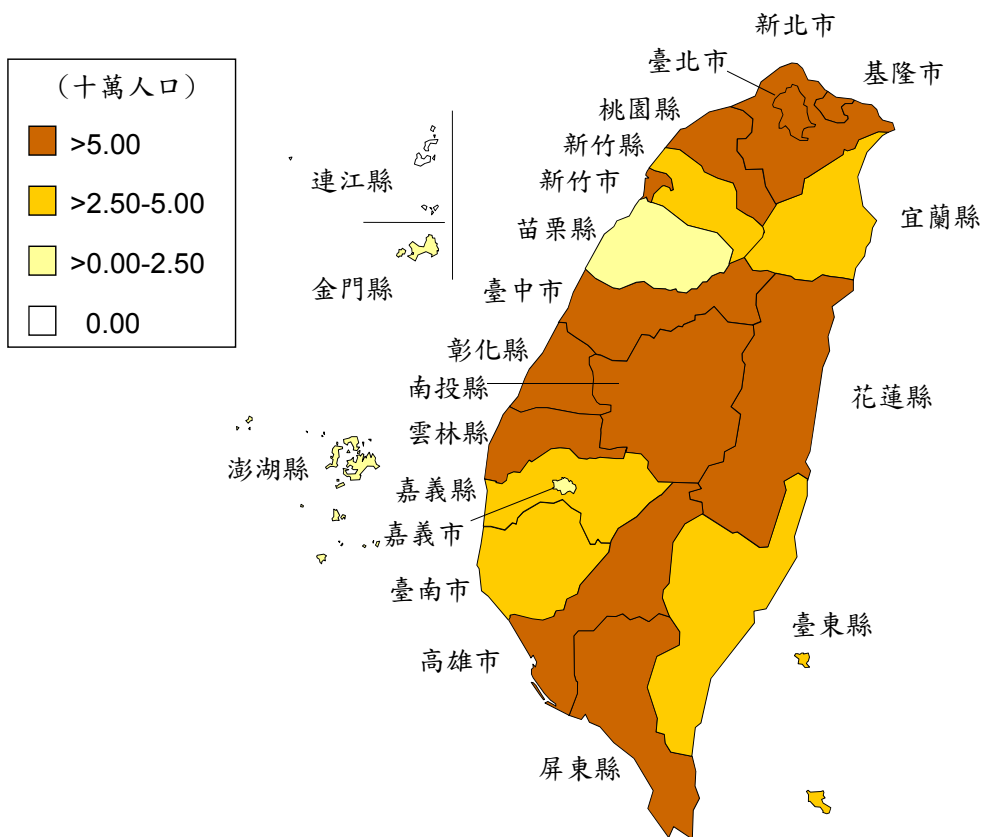

圖八十五 一〇二年 AIDS 發病者確定病例發生率地理分布圖 (本國籍)

# 結核病

102 年確定病例 11,528 例（每十萬人口確定病例數為 49.4），101 年確定病例數 12,338 例（每十萬人口確定病例數 53.0），102 年發生數及發生率均低於 101 年，發生數降幅 6.6%，發生率降幅 6.8%。茲以確定病例資料分述如下：

## （一）性別

男性 8,071 例（70.0%），女性 3,457 例（30.0%），男性結核病人數約為女性的 2.3 倍；男性之結核病發生率為每十萬人口 69.1 人，女性為 29.6 人，男性結核病發生率約為女性 2.3 倍。

## （二）年齡別

病例數及十萬人口發生率均隨年齡增加而明顯上升。0-14 歲 67 例，15-24 歲 545 例，25-34 歲 675 例，35-44 歲 942 例，45-54 歲 1,412 例，55-64 歲 1,775 例，65 歲以上 6,112 例，65 歲以上病例占總病例數 53.0%。

## （三）月份別（以通報建檔日分析）

各月份均有病例，以 7 月 1,109 例最多，2 月 743 例最少。

## （四）地區別

在縣市差異上，結核病發生率東部較西部高，南部較北部高。各縣市之發生率，以屏東縣每十萬人口 86.0 人居冠，花蓮縣每十萬人口 83.4 人居次；連江縣及金門縣最低，分別為每十萬人口 25.6 人及 13.7 人。

## （五）死亡病例

102 年結核病死亡 609 例，每十萬人口死亡率 2.6。男性死亡 460 例，女性死亡 149 例，男女性比為 3.1：1.0。每十萬人死亡率男性 3.9，女性 1.3。

依年齡層分析，死亡率隨年齡增加而增高。在全部死於結核病的 609 人中，有 84.6%（515 人）屬 65 歲及以上的老年人。

各縣市的結核病死亡率以屏東縣最高，每十萬人口 5.3 人，其次為臺東縣（每十萬人口 4.4 人）與花蓮縣（每十萬人口 3.9 人）。整體分布上有東部及南部較高而北部較低的情形。

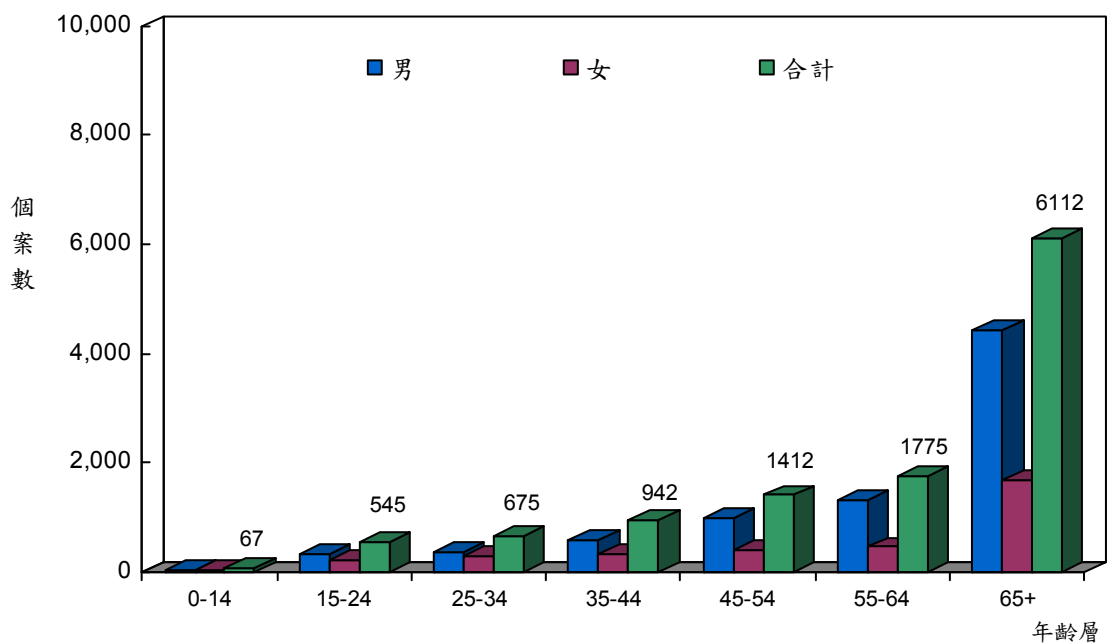

圖八十六 一〇二年結核病發生數

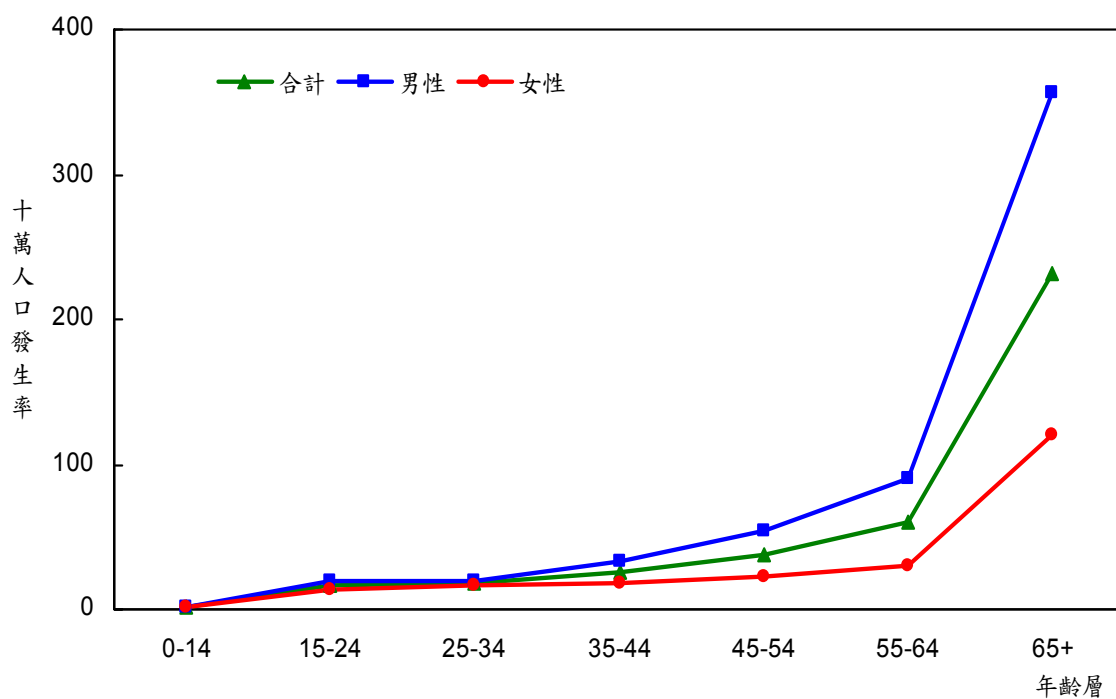

圖八十七 一〇二年結核病發生率

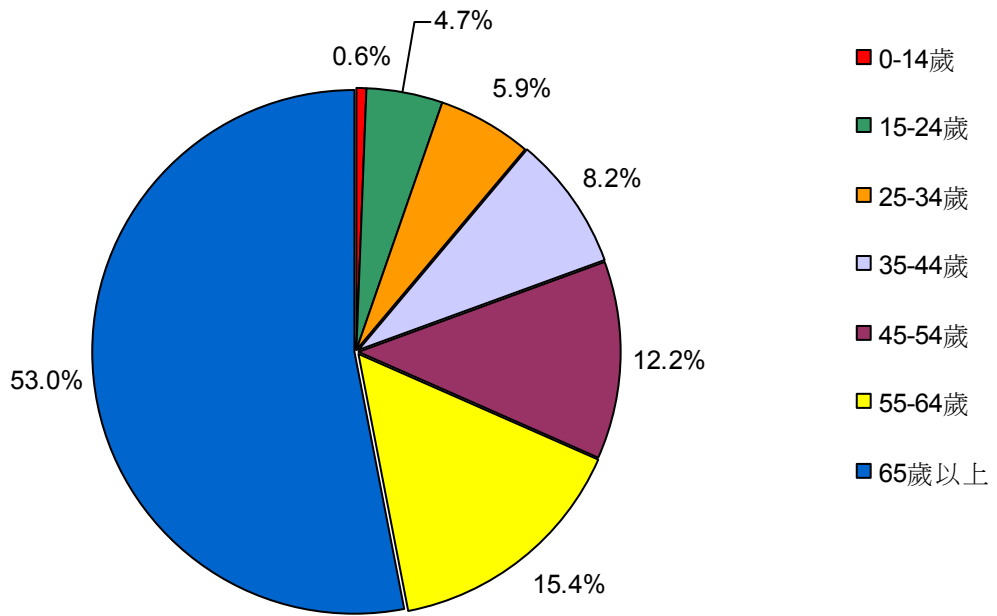

圖八十八 一〇二年結核病發生年齡分布

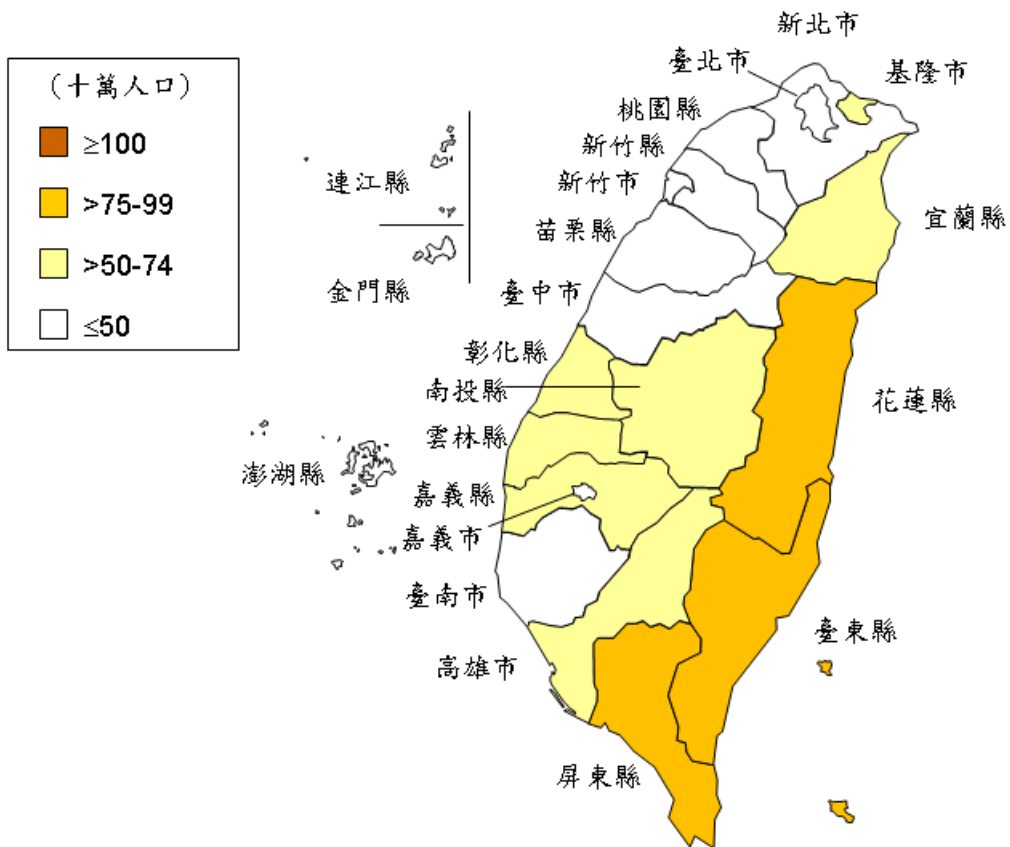

圖八十九 一〇二年結核病確定病例發生率地理分布

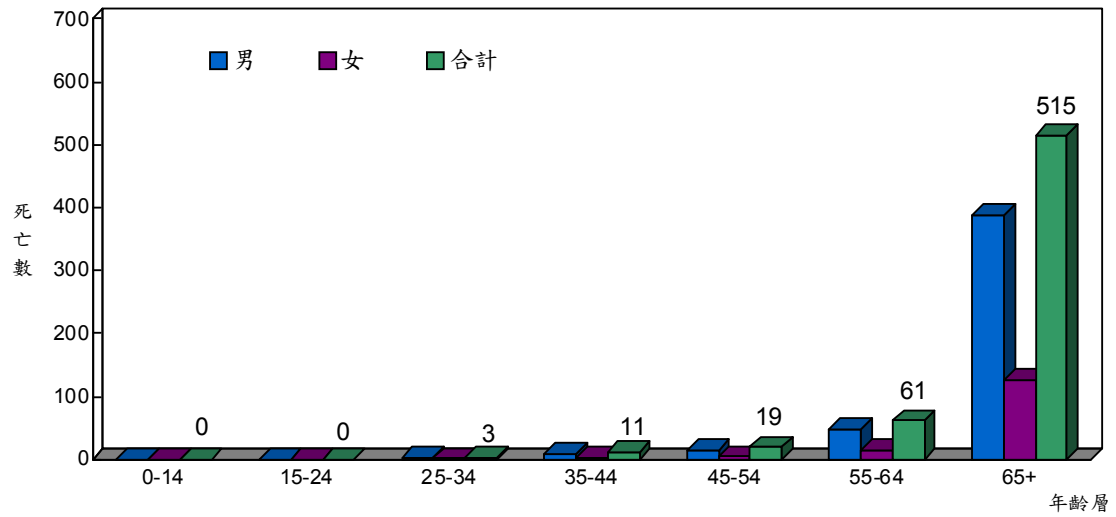

圖九十 一〇二年結核病死亡數

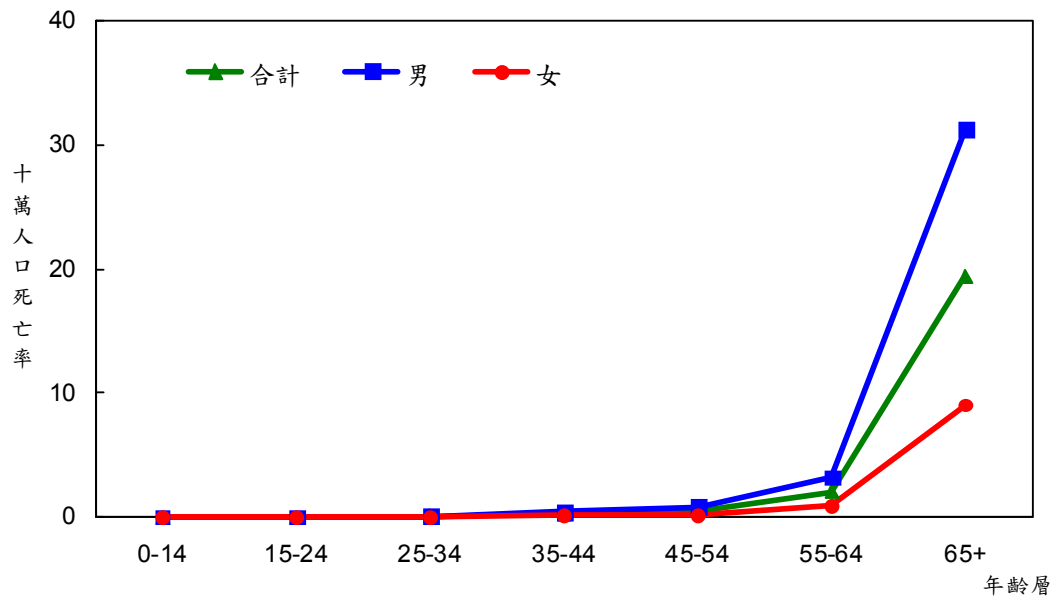

圖九十一 一〇二年結核病死亡率

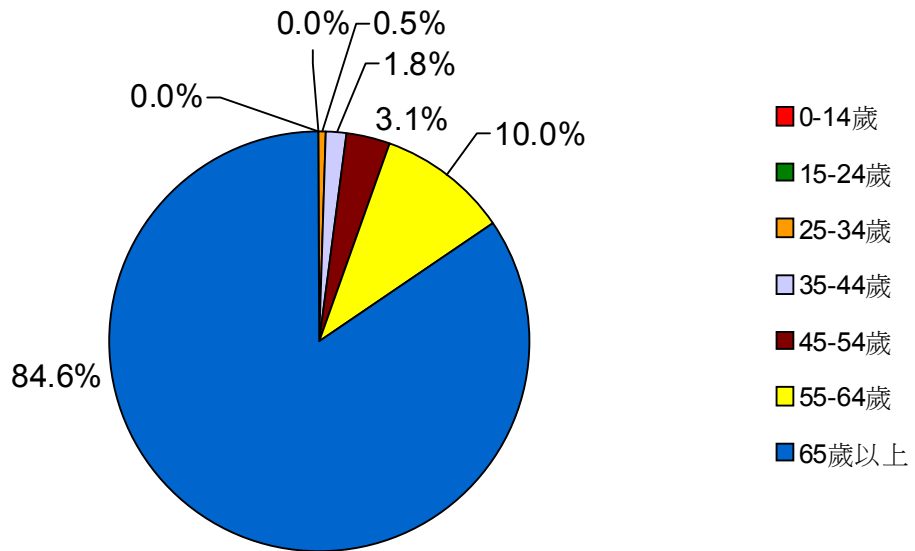

圖九十二 一〇二年結核病死亡年齡分布

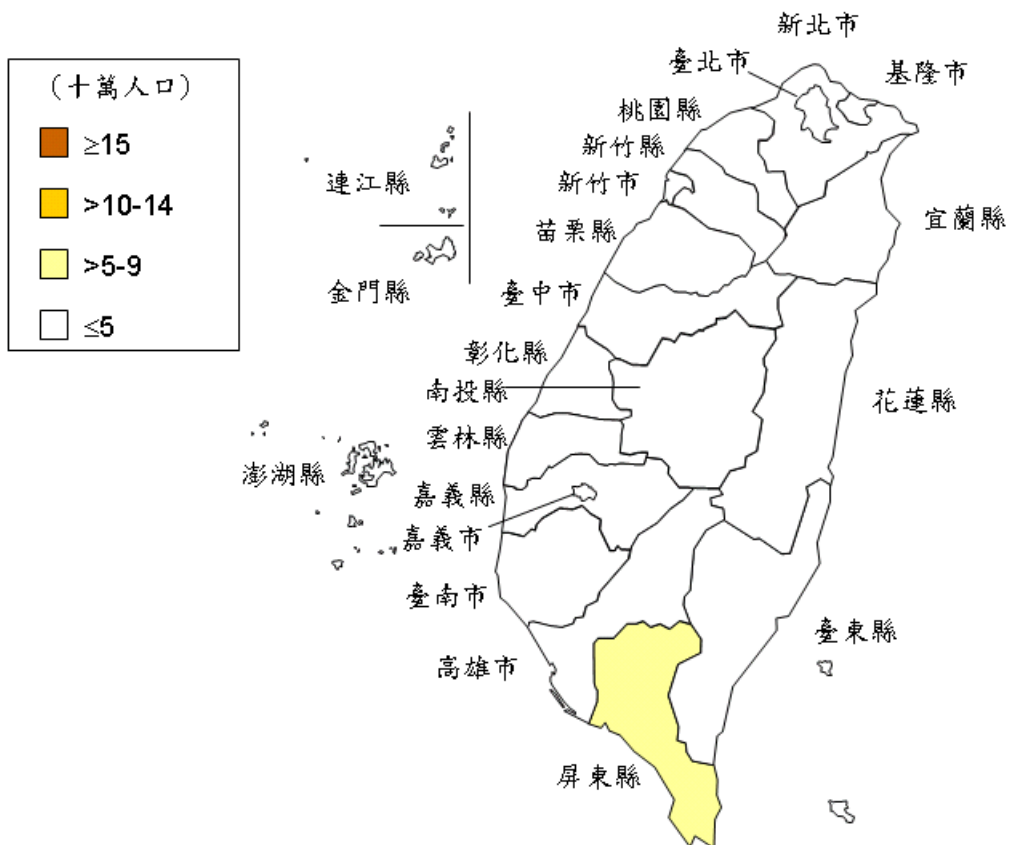

圖九十三 一〇二年結核病死亡率地理分布

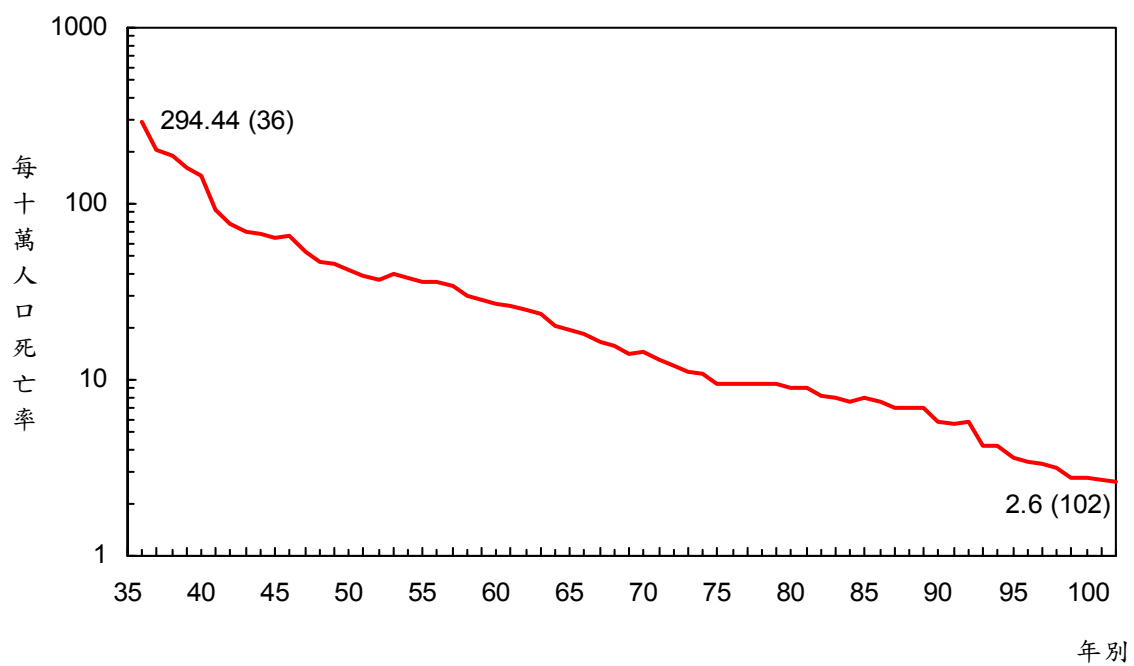

圖九十四 歷年結核病死亡率

表三十二 一〇二年結核病死亡統計—地區別

| 縣市別 | 年中人口數      | 結核病死亡數 | 十萬人口死亡率 |
|-----|------------|--------|---------|
| 臺灣  | 23,344,670 | 609    | 2.6     |
| 新北市 | 3,947,117  | 72     | 1.8     |
| 宜蘭縣 | 458,525    | 11     | 2.4     |
| 桃園縣 |            | 46     | 2.3     |
| 新竹縣 | 2,037,092  | 8      | 1.5     |
| 苗栗縣 | 527,240    | 9      | 1.6     |
| 彰化縣 | 564,765    | 32     | 2.5     |
| 南投縣 | 1,297,940  | 20     | 3.9     |
| 雲林縣 |            | 22     | 3.1     |
| 嘉義縣 | 518,709    | 20     | 3.8     |
| 屏東縣 | 709,392    | 45     | 5.3     |
| 臺東縣 | 531,476    | 10     | 4.4     |
| 花蓮縣 | 855,364    | 13     | 3.9     |
| 澎湖縣 | 225,536    | 1      | 1.0     |
| 基隆市 |            | 7      | 1.9     |
| 新竹市 | 334,543    | 11     | 2.6     |
| 臺中市 | 99,622     | 50     | 1.9     |
| 嘉義市 | 376,033    | 7      | 2.6     |
| 臺南市 | 426,777    | 55     | 2.9     |
| 臺北市 |            | 67     | 2.5     |
| 高雄市 | 2,693,277  | 100    | 3.6     |
| 金門縣 | 271,046    | 3      | 2.6     |
| 連江縣 | 1,882,427  | -      | 0.0     |



表三十三 一〇二年結核病死亡統計—年齡別及性別

| 年齡組   | 所有結核病      |      |         | 男性         |      |         | 女性         |      |         |
|-------|------------|------|---------|------------|------|---------|------------|------|---------|
|       | 年中人口數      | 死亡人數 | 十萬人口死亡率 | 年中人口數      | 死亡人數 | 十萬人口死亡率 | 年中人口數      | 死亡人數 | 十萬人口死亡率 |
| 合計    | 23,344,670 | 609  | 2.6     | 11,678,997 | 460  | 3.9     | 11,665,673 | 149  | 1.3     |
| 0-4   | 985,317    | -    | -       | 511,886    | -    | -       | 473,431    | -    | -       |
| 5-9   | 1,054,123  | -    | -       | 551,264    | -    | -       | 502,859    | -    | -       |
| 10-14 | 1,339,698  | -    | -       | 699,161    | -    | -       | 640,537    | -    | -       |
| 15-19 | 1,586,239  | -    | -       | 824,092    | -    | -       | 762,147    | -    | -       |
| 20-24 | 1,608,561  | -    | -       | 836,768    | -    | -       | 771,793    | -    | -       |
| 25-29 | 1,669,463  | 1    | 0.1     | 849,899    | -    | -       | 819,564    | 1    | 0.1     |
| 30-34 | 2,026,589  | 2    | 0.1     | 1,009,568  | 2    | 0.2     | 1,017,021  | -    | -       |
| 35-39 | 1,899,235  | 5    | 0.3     | 940,446    | 3    | 0.3     | 958,789    | 2    | 0.2     |
| 40-44 | 1,826,439  | 6    | 0.3     | 906,430    | 5    | 0.6     | 920,009    | 1    | 0.1     |
| 45-49 | 1,865,633  | 7    | 0.4     | 930,250    | 5    | 0.5     | 935,383    | 2    | 0.2     |
| 50-54 | 1,850,963  | 12   | 0.6     | 918,009    | 10   | 1.1     | 932,954    | 2    | 0.2     |
| 55-59 | 1,655,997  | 32   | 1.9     | 812,726    | 25   | 3.1     | 843,271    | 7    | 0.8     |
| 60-64 | 1,329,134  | 29   | 2.2     | 645,684    | 22   | 3.4     | 683,450    | 7    | 1.0     |
| 65+   | 2,647,279  | 515  | 19.5    | 1,242,814  | 388  | 31.2    | 1,404,465  | 127  | 9.0     |

表三十四 一〇二年結核病確定病例統計—地區別

| 縣市別 | 合計       |          |        |            |              | 男性       |          |       |            |              | 女性       |          |       |            |              |
|-----|----------|----------|--------|------------|--------------|----------|----------|-------|------------|--------------|----------|----------|-------|------------|--------------|
|     | 塗片<br>陽性 | 其他<br>結核 | 總計     | 年中人口數      | 每十萬人<br>口發生率 | 塗片<br>陽性 | 其他<br>結核 | 總計    | 年中人口數      | 每十萬人<br>口發生率 | 塗片<br>陽性 | 其他<br>結核 | 總計    | 年中人口數      | 每十萬人<br>口發生率 |
| 總計  | 4,592    | 6,936    | 11,528 | 23,344,670 | 49.4         | 3,328    | 4,743    | 8,071 | 11,678,997 | 69.1         | 1,264    | 2,193    | 3,457 | 11,665,673 | 29.6         |
| 新北市 | 800      | 1,087    | 1,887  | 3,947,117  | 47.8         | 570      | 731      | 1,301 | 1,948,334  | 66.8         | 230      | 356      | 586   | 1,998,783  | 29.3         |
| 宜蘭縣 | 104      | 151      | 255    | 458,525    | 55.6         | 72       | 100      | 172   | 233,138    | 73.8         | 32       | 51       | 83    | 225,387    | 36.8         |
| 桃園縣 | 288      | 531      | 819    | 2,037,092  | 40.2         | 200      | 387      | 587   | 1,023,738  | 57.3         | 88       | 144      | 232   | 1,013,354  | 22.9         |
| 新竹縣 | 76       | 107      | 183    | 527,240    | 34.7         | 56       | 78       | 134   | 270,367    | 49.6         | 20       | 29       | 49    | 256,873    | 19.1         |
| 苗栗縣 | 75       | 103      | 178    | 564,765    | 31.5         | 61       | 71       | 132   | 291,811    | 45.2         | 14       | 32       | 46    | 272,954    | 16.9         |
| 彰化縣 | 287      | 417      | 704    | 1,297,940  | 54.2         | 201      | 276      | 477   | 664,697    | 71.8         | 86       | 141      | 227   | 633,243    | 35.8         |
| 南投縣 | 138      | 194      | 332    | 518,709    | 64.0         | 103      | 133      | 236   | 266,387    | 88.6         | 35       | 61       | 96    | 252,322    | 38.0         |
| 雲林縣 | 197      | 272      | 469    | 709,392    | 66.1         | 135      | 191      | 326   | 369,483    | 88.2         | 62       | 81       | 143   | 339,909    | 42.1         |
| 嘉義縣 | 128      | 169      | 297    | 531,476    | 55.9         | 100      | 121      | 221   | 276,952    | 79.8         | 28       | 48       | 76    | 254,524    | 29.9         |
| 屏東縣 | 297      | 439      | 736    | 855,364    | 86.0         | 226      | 290      | 516   | 438,924    | 117.6        | 71       | 149      | 220   | 416,440    | 52.8         |
| 臺東縣 | 81       | 92       | 173    | 225,536    | 76.7         | 64       | 64       | 128   | 117,345    | 109.1        | 17       | 28       | 45    | 108,191    | 41.6         |
| 花蓮縣 | 109      | 170      | 279    | 334,543    | 83.4         | 72       | 120      | 192   | 171,540    | 111.9        | 37       | 50       | 87    | 163,003    | 53.4         |
| 澎湖縣 | 10       | 17       | 27     | 99,622     | 27.1         | 9        | 11       | 20    | 51,264     | 39.0         | 1        | 6        | 7     | 48,358     | 14.5         |
| 基隆市 | 89       | 134      | 223    | 376,033    | 59.3         | 68       | 88       | 156   | 189,300    | 82.4         | 21       | 46       | 67    | 186,733    | 35.9         |
| 新竹市 | 49       | 99       | 148    | 426,777    | 34.7         | 42       | 67       | 109   | 211,480    | 51.5         | 7        | 32       | 39    | 215,297    | 18.1         |
| 臺中市 | 387      | 710      | 1,097  | 2,693,277  | 40.7         | 272      | 489      | 761   | 1,336,463  | 56.9         | 115      | 221      | 336   | 1,356,814  | 24.8         |
| 嘉義市 | 63       | 71       | 134    | 271,046    | 49.4         | 50       | 54       | 104   | 132,868    | 78.3         | 13       | 17       | 30    | 138,178    | 21.7         |
| 臺南市 | 341      | 559      | 900    | 1,882,427  | 47.8         | 250      | 400      | 650   | 944,780    | 68.8         | 91       | 159      | 250   | 937,647    | 26.7         |
| 臺北市 | 348      | 547      | 895    | 2,679,871  | 33.4         | 241      | 348      | 589   | 1,287,653  | 45.7         | 107      | 199      | 306   | 1,392,218  | 22.0         |
| 高雄市 | 717      | 1,056    | 1,773  | 2,779,268  | 63.8         | 531      | 718      | 1,249 | 1,386,913  | 90.1         | 186      | 338      | 524   | 1,392,355  | 37.6         |
| 金門縣 | 8        | 8        | 16     | 116,912    | 13.7         | 5        | 5        | 10    | 58,874     | 17.0         | 3        | 3        | 6     | 58,038     | 10.3         |
| 連江縣 | -        | 3        | 3      | 11,738     | 25.6         | -        | 1        | 1     | 6,686      | 15.0         | -        | 2        | 2     | 5,052      | 39.6         |

表三十五 一〇二年結核病確定病例統計—年齡別及性別

| 年齡組   | 合計    |       |        |            |          | 男性    |       |       |            |          | 女性    |       |       |            |          |
|-------|-------|-------|--------|------------|----------|-------|-------|-------|------------|----------|-------|-------|-------|------------|----------|
|       | 塗片陽性  | 其他結核  | 總計     | 年中人口數      | 每十萬人口發生率 | 塗片陽性  | 其他結核  | 總計    | 年中人口數      | 每十萬人口發生率 | 塗片陽性  | 其他結核  | 總計    | 年中人口數      | 每十萬人口發生率 |
| 總計    | 4,592 | 6,936 | 11,528 | 23,344,670 | 49.4     | 3,328 | 4,743 | 8,071 | 11,678,997 | 69.1     | 1,264 | 2,193 | 3,457 | 11,665,673 | 29.6     |
| 0-4   | -     | 13    | 13     | 985,317    | 1.3      | -     | 4     | 4     | 511,886    | 0.8      | -     | 9     | 9     | 473,431    | 1.9      |
| 5-9   | 1     | 17    | 18     | 1,054,123  | 1.7      | -     | 11    | 11    | 551,264    | 2.0      | 1     | 6     | 7     | 502,859    | 1.4      |
| 10-14 | 8     | 28    | 36     | 1,339,698  | 2.7      | 4     | 12    | 16    | 699,161    | 2.3      | 4     | 16    | 20    | 640,537    | 3.1      |
| 15-19 | 74    | 163   | 237    | 1,586,239  | 14.9     | 42    | 101   | 143   | 824,092    | 17.4     | 32    | 62    | 94    | 762,147    | 12.3     |
| 20-24 | 100   | 208   | 308    | 1,608,561  | 19.1     | 59    | 126   | 185   | 836,768    | 22.1     | 41    | 82    | 123   | 771,793    | 15.9     |
| 25-29 | 88    | 196   | 284    | 1,669,463  | 17.0     | 42    | 118   | 160   | 849,899    | 18.8     | 46    | 78    | 124   | 819,564    | 15.1     |
| 30-34 | 133   | 258   | 391    | 2,026,589  | 19.3     | 74    | 132   | 206   | 1,009,568  | 20.4     | 59    | 126   | 185   | 1,017,021  | 18.2     |
| 35-39 | 168   | 269   | 437    | 1,899,235  | 23.0     | 106   | 148   | 254   | 940,446    | 27.0     | 62    | 121   | 183   | 958,789    | 19.1     |
| 40-44 | 242   | 263   | 505    | 1,826,439  | 27.6     | 175   | 174   | 349   | 906,430    | 38.5     | 67    | 89    | 156   | 920,009    | 17.0     |
| 45-49 | 287   | 344   | 631    | 1,865,633  | 33.8     | 224   | 232   | 456   | 930,250    | 49.0     | 63    | 112   | 175   | 935,383    | 18.7     |
| 50-54 | 345   | 436   | 781    | 1,850,963  | 42.2     | 255   | 287   | 542   | 918,009    | 59.0     | 90    | 149   | 239   | 932,954    | 25.6     |
| 55-59 | 388   | 494   | 882    | 1,655,997  | 53.3     | 304   | 346   | 650   | 812,726    | 80.0     | 84    | 148   | 232   | 843,271    | 27.5     |
| 60-64 | 379   | 514   | 893    | 1,329,134  | 67.2     | 303   | 362   | 665   | 645,684    | 103.0    | 76    | 152   | 228   | 683,450    | 33.4     |
| 65+   | 2,379 | 3,733 | 6,112  | 2,647,279  | 230.9    | 1,740 | 2,690 | 4,430 | 1,242,814  | 356.4    | 639   | 1,043 | 1,682 | 1,404,465  | 119.8    |

表三十六 一〇二年結核病確定病例統計-山地鄉別

| 縣市別 | 鄉鎮別  | 塗片陽性 | 其他結核 | 合計  | 年中人口數   | 每十萬人口發生率 |
|-----|------|------|------|-----|---------|----------|
| 總計  |      | 159  | 183  | 342 | 172,631 | 198.1    |
| 新北市 | 烏來區  | 1    | 3    | 4   | 6,006   | 66.6     |
| 桃園縣 | 復興鄉  | 14   | 7    | 21  | 10,626  | 197.6    |
| 新竹縣 | 尖石鄉  | 9    | 10   | 19  | 9,066   | 209.6    |
| 新竹縣 | 五峰鄉  | 5    | 5    | 10  | 4,532   | 220.7    |
| 宜蘭縣 | 大同鄉  | 8    | 10   | 18  | 5,960   | 302.0    |
| 宜蘭縣 | 南澳鄉  | 6    | 9    | 15  | 5,899   | 254.3    |
| 苗栗縣 | 泰安鄉  | 6    | 5    | 11  | 5,931   | 185.5    |
| 臺中市 | 和平區  | 2    | 6    | 8   | 10,572  | 75.7     |
| 南投縣 | 仁愛鄉  | 20   | 19   | 39  | 15,662  | 249.0    |
| 南投縣 | 信義鄉  | 14   | 16   | 30  | 16,765  | 178.9    |
| 嘉義縣 | 阿里山鄉 | 3    | 1    | 4   | 5,718   | 70.0     |
| 高雄市 | 茂林區  | 2    | 1    | 3   | 1,835   | 163.5    |
| 高雄市 | 桃源區  | 5    | 3    | 8   | 4,483   | 178.5    |
| 高雄市 | 那瑪夏區 | 2    | 3    | 5   | 3,158   | 158.3    |
| 屏東縣 | 三地門鄉 | 7    | 7    | 14  | 7,544   | 185.6    |
| 屏東縣 | 獅子鄉  | 1    | 3    | 4   | 4,783   | 83.6     |
| 屏東縣 | 瑪家鄉  | 4    | 6    | 10  | 6,591   | 151.7    |
| 屏東縣 | 來義鄉  | 3    | 8    | 11  | 7,630   | 144.2    |
| 屏東縣 | 春日鄉  | 2    | 8    | 10  | 4,827   | 207.2    |
| 屏東縣 | 泰武鄉  | 2    | 6    | 8   | 5,097   | 157.0    |
| 屏東縣 | 牡丹鄉  | 2    | 3    | 5   | 4,807   | 104.0    |
| 屏東縣 | 霧臺鄉  | 1    | 2    | 3   | 3,153   | 95.1     |
| 花蓮縣 | 秀林鄉  | 21   | 19   | 40  | 15,217  | 262.9    |
| 花蓮縣 | 萬榮鄉  | 4    | 4    | 8   | 6,554   | 122.1    |
| 花蓮縣 | 卓溪鄉  | 6    | 7    | 13  | 6,152   | 211.3    |
| 臺東縣 | 延平鄉  | 2    | 4    | 6   | 3,551   | 169.0    |
| 臺東縣 | 海端鄉  | 2    | 3    | 5   | 4,371   | 114.4    |
| 臺東縣 | 金峰鄉  | 2    | 3    | 5   | 3,511   | 142.4    |
| 臺東縣 | 達仁鄉  | 3    | 2    | 5   | 3,797   | 131.7    |
| 臺東縣 | 蘭嶼鄉  | -    | -    | -   | 4,887   | 0.0      |



# 肆、附錄

◎符號說明

- 無病例數
- ... 無監測

## 法定傳染病名稱中英文對照表

| 中文            | English  |
|---------------|--|
| <b>第一類傳染病</b> | <b>Category I</b>  |
| 天花            | Smallpox   |
| 鼠疫            | Plague   |
| 嚴重急性呼吸道症候群    | Severe Acute Respiratory Syndrome, SARS                        |
| 狂犬病           | Rabies   |
| H5N1 流感       | Human Infections with Influenza A (H5N1) Virus, H5N1 Influenza |
| <b>第二類傳染病</b> | <b>Category II</b>   |
| 白喉            | Diphtheria   |
| 傷寒            | Typhoid Fever  |
| 登革熱           | Dengue Fever   |
| 流行性腦脊髓膜炎      | Meningococcal Meningitis                                       |
| 副傷寒           | Paratyphoid Fever  |
| 小兒麻痺症         | Poliomyelitis  |
| 桿菌性痢疾         | Shigellosis  |
| 阿米巴性痢疾        | Amoebiasis   |
| 瘧疾            | Malaria  |
| 麻疹            | Measles  |
| 急性病毒性 A 型肝炎   | Acute Hepatitis A  |
| 腸道出血性大腸桿菌感染症  | Enterohaemorrhagic <i>E. coli</i> Infection, EHEC Infection    |
| 漢他病毒症候群       | Hantavirus Syndrome  |
| 霍亂            | Cholera  |
| 德國麻疹          | Rubella  |
| 多重抗藥性結核病      | Multidrug-Resistant Tuberculosis, MDR-TB                       |
| 屈公病           | Chikungunya Fever  |
| 西尼羅熱          | West Nile Fever  |
| 流行性斑疹傷寒       | Epidemic Typhus Fever  |
| 炭疽病           | Anthrax  |
| <b>第三類傳染病</b> | <b>Category III</b>  |
| 百日咳           | Pertussis  |
| 破傷風           | Tetanus  |
| 日本腦炎          | Japanese Encephalitis  |
| 結核病           | Tuberculosis   |
| 先天性德國麻疹症候群    | Congenital Rubella Syndrome                                    |
| 急性病毒性 B 型肝炎   | Acute Hepatitis B  |
| 急性病毒性 C 型肝炎   | Acute Hepatitis C  |

| 中文             | English   |
|----------------|---|
| 急性病毒性 D 型肝炎    | Acute Hepatitis D                                       |
| 急性病毒性 E 型肝炎    | Acute Hepatitis E                                       |
| 急性病毒性肝炎未定型     | Acute Hepatitis, Unspecified                            |
| 流行性腮腺炎         | Mumps   |
| 退伍軍人病          | Legionellosis   |
| 侵襲性 b 型嗜血桿菌感染症 | Invasive Haemophilus Influenzae Type b Infection        |
| 梅毒             | Syphilis  |
| 淋病             | Gonorrhea   |
| 新生兒破傷風         | Neonatal Tetanus  |
| 腸病毒感染併發重症      | Enteroviruses Infection with Severe Complications       |
| 人類免疫缺乏病毒感染     | HIV Infection   |
| 後天免疫缺乏症候群      | AIDS  |
| 漢生病            | Hansen's Disease  |
|                |   |
| <b>第四類傳染病</b>  | <b>Category IV</b>                                      |
| 疱疹 B 病毒感染症     | Herpesvirus B Infection                                 |
| 鉤端螺旋體病         | Leptospirosis   |
| 類鼻疽            | Melioidosis   |
| 肉毒桿菌中毒         | Botulism  |
| 侵襲性肺炎鏈球菌感染症    | Invasive Pneumococcal Disease                           |
| Q 熱            | Q Fever   |
| 地方性斑疹傷寒        | Endemic Typhus Fever                                    |
| 萊姆病            | Lyme Disease  |
| 兔熱病            | Tularemia   |
| 恙蟲病            | Scrub Typhus  |
| 水痘             | Varicella   |
| 弓形蟲感染症         | Toxoplasmosis   |
| 流感併發症          | Complicated Influenza                                   |
| 庫賈氏病           | Creutzfeldt-Jakob Disease                               |
| 布氏桿菌病          | Brucellosis   |
|                |   |
| <b>第五類傳染病</b>  | <b>Category V</b>                                       |
| 裂谷熱            | Rift Valley Fever                                       |
| 馬堡病毒出血熱        | Marburg Haemorrhagic Fever                              |
| 黃熱病            | Yellow Fever  |
| 伊波拉病毒出血熱       | Ebola Haemorrhagic Fever                                |
| 拉薩熱            | Lassa Fever   |
| 中東呼吸症候群冠狀病毒感染症 | Middle East Respiratory Syndrome Coronavirus Infections |
| H7N9 流感        | H7N9 Influenza  |



附錄二

## 歷年病例數更正表

| 年份          | 人類免疫缺乏病毒感染 |       | 後天免疫缺乏症候群 |      | 漢生病  |      |
|-------------|------------|-------|-----------|------|------|------|
|             | 報告病例       | 確定病例  | 報告病例      | 確定病例 | 報告病例 | 確定病例 |
| 民國九十三年 2004 | 1,520      | 1,520 | 258       | 258  | 9    | 9    |

註：更正病例數以紅字表示。

# 法定傳染病法令依據

| 類別  | 疾病名稱  | 通報時限   | 強制隔離                 | 法令依據 <sup>註</sup> |
|-----|---|--------|----------------------|-------------------|
| 第一類 | 天花、鼠疫、嚴重急性呼吸道症候群、狂犬病、H5N1 流感  | 24 小時內 | 應於指定隔離治療機構施行隔離治療     | 1、2、6、11          |
| 第二類 | 白喉、傷寒、登革熱/登革出血熱/登革休克症候群、流行性腦脊髓膜炎、副傷寒、小兒麻痺症(急性無力肢體麻痺)、桿菌性痢疾、阿米巴性痢疾、瘧疾、麻疹、急性病毒性 A 型肝炎、腸道出血性大腸桿菌感染症、漢他病毒症候群、霍亂、德國麻疹、多重抗藥性結核病、屈公病、西尼羅熱、流行性斑疹傷寒、炭疽病          | 24 小時內 | 必要時,得於指定隔離治療機構施行隔離治療 | 1、2、11            |
| 第三類 | 百日咳、破傷風、日本腦炎、結核病(除多重抗藥性結核病外)、先天性德國麻疹症候群、急性病毒性 B 型肝炎、急性病毒性 C 型肝炎、急性病毒性 D 型肝炎、急性病毒性 E 型肝炎、急性病毒性肝炎未定型、流行性腮腺炎、退伍軍人病、侵襲性 b 型嗜血桿菌感染症、梅毒、淋病、新生兒破傷風、腸病毒併發重症、漢生病 | 1 週內   | 必要時,得於指定隔離治療機構施行隔離治療 | 1、2、4、5           |
|     | 人類免疫缺乏病毒感染、後天免疫缺乏症候群  | 24 小時內 |                      | 3、5               |
| 第四類 | 疱疹 B 病毒感染症、鉤端螺旋體病、類鼻疽、肉毒桿菌中毒  | 24 小時內 | 必要時,得於指定隔離治療機構施行隔離治療 | 1、2、6、7、8、9、14    |
|     | 侵襲性肺炎鏈球菌感染症、Q 熱、地方性斑疹傷寒、萊姆病、兔熱病、恙蟲病、水痘、弓形蟲感染症、流感併發症、布氏桿菌病   | 1 週內   |                      |                   |
|     | 庫賈氏病  | 1 個月   |                      |                   |
| 第五類 | 裂谷熱、馬堡病毒出血熱、黃熱病、伊波拉病毒出血熱、拉薩熱、   | 24 小時內 | 指定隔離治療機構施行隔離治療       | 1、2、10、12、13、14   |
|     | 中東呼吸症候群冠狀病毒感染症、H7N9 流感  |        | 必要時,得於指定隔離治療機構施行隔離治療 |                   |

註：1.傳染病防治法，民國 96 年 7 月 18 日總統華總一義字第 09600091011 號令修正公布。  
 2.行政院衛生署民國 96 年 10 月 9 日署授疾字第 0960000892 號公告「傳染病分類及第四類與第五類傳染病之防治措施」。  
 3.人類免疫缺乏病毒傳染防治及感染者權益保障條例，民國 96 年 7 月 11 日華總一義字第 09600089621 號令修正公布。  
 4.「漢生病病患人權保障及補償條例」，民國 97 年 8 月 13 日總統華總一義字第 09700153211 號令修正公布。  
 5.行政院衛生署民國 97 年 10 月 24 日署授疾字第 0970001187 號公告修正「傳染病分類及第四類與第五類傳染病之防治措施」之「傳染病分類」。

6. 行政院衛生署民國 98 年 6 月 19 日署授疾字第 0980000829 號公告修正「傳染病分類及第四類與第五類傳染病之防治措施」之「傳染病分類」。
7. 行政院衛生署民國 99 年 9 月 9 日署授疾字第 0990001077 號公告修正「傳染病分類及第四類與第五類傳染病之防治措施」。
8. 行政院衛生署民國 100 年 9 月 16 日署授疾字第 1000100896 號將第四類法定傳染病「流感併發重症」之名稱修正為「流感併發症」。
9. 行政院衛生署民國 101 年 2 月 7 日署授疾字第 1010100098 號公告新增「布氏桿菌病」為第四類傳染病。
10. 行政院衛生署民國 101 年 10 月 3 日署授疾字第 1010101167 號公告新增「新型冠狀病毒呼吸道重症」為第五類傳染病。
11. 中華民國 102 年 1 月 24 日署授疾字第 1020100062 號公告修正「炭疽病」自第一類傳染病移列至第二類傳染病。
12. 中華民國 102 年 3 月 14 日署授疾字第 1020100343 號公告修正原「新型冠狀病毒呼吸道重症」更名為「新型冠狀病毒感染症」。
13. 中華民國 102 年 4 月 3 日署授疾字第 1020100463 號公告新增「H7N9 流感」為第五類傳染病。
14. 中華民國 102 年 6 月 7 日署授疾字第 1020100731 號公告將「新型冠狀病毒感染症」修正名稱為「中東呼吸症候群冠狀病毒感染症」，及將「貓抓病」及「NDM-1 腸道菌感染症」自第四類傳染病移除。

附錄四

法定及新興傳染病個案 (含疑似病例) 報告單

請保護病人隱私權

102/07/01

|          |       |      |    |      |    |     |
|----------|-------|------|----|------|----|-----|
| 醫院<br>資料 | 醫院/診所 | 院所代碼 |    |      |    | 電話  |
|          | 診斷醫師  | 院所地址 | 縣市 | 鄉鎮市區 | 街路 | 段巷號 |

|            |      |  |  |   |       |               |    |    |    |    |    |
|------------|------|--|--|---|-------|---------------|----|----|----|----|----|
| 1 患者<br>資料 | 患者姓名 | 性別   | <input type="checkbox"/> 男<br><input type="checkbox"/> 女 | 出生日期  | 年 月 日 | 身分證字號/護照號碼    |    |    |    |    |    |
|            | 國籍   | <input type="checkbox"/> 本國<br><input type="checkbox"/> 其他   | 居留身分   | <input type="checkbox"/> 外籍勞工<br><input type="checkbox"/> 大陸人士<br><input type="checkbox"/> 外籍配偶<br><input type="checkbox"/> 大陸配偶<br><input type="checkbox"/> 未知 | 電話    | 公家<br>家<br>手機 |    |    |    |    |    |
|            | 婚姻狀況 | <input type="checkbox"/> 未婚<br><input type="checkbox"/> 喪偶<br><input type="checkbox"/> 分居<br><input type="checkbox"/> 已婚<br><input type="checkbox"/> 離婚<br><input type="checkbox"/> 未知 | 居住所  | 縣市  | 鄉鎮市區  | 村里            | 街路 | 段巷 | 弄號 | 樓之 | 職業 |

|             |              |   |          |   |  |       |       |
|-------------|--------------|---|----------|---|--|-------|-------|
| 2 病歷<br>與日期 | 病歷號碼         | 發病日期  | 年 月 日    | 旅遊史 (近3個月內)   |  |       |       |
|             | 主要症狀/相關疫苗接種史 | 診斷日期  | 年 月 日    | <input type="checkbox"/> 無<br><input type="checkbox"/> 有 地點 _____ |  |       |       |
|             | 住院情況         | <input type="checkbox"/> 是 <input type="checkbox"/> 否 <input type="checkbox"/> 轉院 | 日期 年 月 日 | 轉至 _____ 院所   | 檢體採檢 <input type="checkbox"/> 有 <input type="checkbox"/> 否 | 死亡日期  | 年 月 日 |
|             | 報告日期         | 年 月 日   | 衛生局收到日   | 年 月 日   | 疾病管制局收到日   | 年 月 日 |       |

|            |   |  |   |  |
|------------|---|--|---|--|
| 3 疾病<br>資料 | <b>第一類傳染病：</b><br><input type="checkbox"/> 天花 <input type="checkbox"/> 鼠疫<br><input type="checkbox"/> 嚴重急性呼吸道症候群<br><input type="checkbox"/> 狂犬病 <input type="checkbox"/> H5N1 流感 | <b>第三類傳染病</b><br><input type="checkbox"/> 百日咳 <input type="checkbox"/> 破傷風<br><input type="checkbox"/> 日本腦炎 <input type="checkbox"/> 結核病<br><input type="checkbox"/> 先天性德國麻疹症候群<br>急性病毒性肝炎 (除 A 型外)<br><input type="checkbox"/> B 型 <input type="checkbox"/> C 型 <input type="checkbox"/> D 型<br><input type="checkbox"/> E 型<br><input type="checkbox"/> 未定型，<br>已檢驗 _____ 血清型標記<br><input type="checkbox"/> 流行性腮腺炎 <input type="checkbox"/> 退伍軍人病<br><input type="checkbox"/> 侵襲性 b 型嗜血桿菌感染症<br><input type="checkbox"/> 梅毒 <input type="checkbox"/> 淋病<br><input type="checkbox"/> 新生兒破傷風<br><input type="checkbox"/> 腸病毒併發重症<br>人類免疫缺乏病毒感染<br><input type="checkbox"/> HIV 感染未發病<br><input type="checkbox"/> HIV 感染已發病 AIDS：<br>HIV/AIDS 請註明感染危險因子：<br>_____<br>W.B. 確認檢驗單位：<br>_____<br>RT-PCR 確認檢驗單位：<br>_____<br>DNA-PCR 確認檢驗單位：<br>_____<br><input type="checkbox"/> 漢生病 | <b>第四類傳染病：</b><br><input type="checkbox"/> 疱疹 B 病毒感染症<br><input type="checkbox"/> 鉤端螺旋體病<br><input type="checkbox"/> 類鼻疽<br><input type="checkbox"/> 肉毒桿菌中毒<br><input type="checkbox"/> 侵襲性肺炎鏈球菌感染症<br><input type="checkbox"/> Q 熱 <input type="checkbox"/> 地方性斑疹傷寒<br><input type="checkbox"/> 萊姆病 <input type="checkbox"/> 兔熱病<br><input type="checkbox"/> 恙蟲病 <input type="checkbox"/> 水痘<br><input type="checkbox"/> 弓形蟲感染症<br><input type="checkbox"/> 流感併發症<br><input type="checkbox"/> 布氏桿菌病<br><input type="checkbox"/> 庫賈氏病 | <b>第五類傳染病：</b><br><input type="checkbox"/> 裂谷熱<br><input type="checkbox"/> 馬堡病毒出血熱<br><input type="checkbox"/> 黃熱病<br><input type="checkbox"/> 伊波拉病毒出血熱<br><input type="checkbox"/> 拉薩熱<br><input type="checkbox"/> 中東呼吸症候群冠狀病毒感染<br><input type="checkbox"/> H7N9 流感<br><input type="checkbox"/> 其他 _____ |
|------------|---|--|---|--|

|      |  |
|------|--|
| 4 備註 | 1. 結核病：<br><input type="checkbox"/> 抗酸菌塗片： <input type="checkbox"/> 陽性 <input type="checkbox"/> 陰性 <input type="checkbox"/> 未驗 <input type="checkbox"/> 已驗未出，檢驗時間 _____ 年 _____ 月 _____ 日<br><input type="checkbox"/> 結核菌培養： <input type="checkbox"/> 陽性 <input type="checkbox"/> 陰性 <input type="checkbox"/> 未驗 <input type="checkbox"/> 已驗未出，檢驗時間 _____ 年 _____ 月 _____ 日<br><input type="checkbox"/> 聚合酶連鎖反應 PCR： <input type="checkbox"/> 陽性 <input type="checkbox"/> 陰性 <input type="checkbox"/> 未驗 <input type="checkbox"/> 已驗未出，檢驗時間 _____ 年 _____ 月 _____ 日<br><input type="checkbox"/> 典型結核病理報告，檢查時間 _____ 年 _____ 月 _____ 日， <input type="checkbox"/> 有肋膜積水<br><input type="checkbox"/> 胸部或其他 X 光檢查： <input type="checkbox"/> 正常 <input type="checkbox"/> 無空洞 <input type="checkbox"/> 有空洞，檢查時間 _____ 年 _____ 月 _____ 日； |
|      | 2. 自行檢驗結果：   |

以下為衛生單位填寫

|             |           |
|-------------|-----------|
| 承辦 (代填) 人簽章 | 科 (課) 長簽章 |
|-------------|-----------|

限時專送

一式二聯：第一聯衛生局留存

※傳染病突發流行，請先打電話或傳真通知當地衛生局，再上網通報或傳真或寄此報告單。  
 紅色者為 24 小時內通報，黑色者為一週內通報。綠色者為一個月內通報，藍色者為非法定傳染病，診斷後為疑似者應儘速通報。

市 鄉鎮  
 縣 市區 路(街)  
 段 巷 弄 號 樓 緘

## ○○○衛生局第一課(科)(疾病管制課) 收

○○○縣/市○○○鄉鎮市區○段○巷○弄○○○號

備註說明：

1. 中華民國 102 年 6 月 7 日署授疾字第 1020100731 號公告將「新型冠狀病毒感染症」修正名稱為「中東呼吸症候群冠狀病毒感染症」，及將「貓抓病」及「NDM-1 腸道菌感染症」自第四類傳染病移除。
2. 中華民國 102 年 4 月 3 日署授疾字第 1020100463 號公告新增「H7N9 流感」為第五類傳染病。
3. 中華民國 102 年 3 月 14 日署授疾字第 1020100343 號公告修正原「新型冠狀病毒呼吸道重症」更名為「新型冠狀病毒感染症」。
4. 中華民國 102 年 1 月 24 日署授疾字第 1020100062 號公告修正「炭疽病」自第一類傳染病移列至第二類傳染病。
5. 中華民國 101 年 10 月 3 日署授疾字第 1010101167 號公告新增「新型冠狀病毒呼吸道重症」為第五類傳染病。
6. 中華民國 101 年 2 月 7 日署授疾字第 1010100098 號公告新增「布氏桿菌病」為第四類傳染病，請依第四類傳染病之報告時限、通報及相關防治措施規定辦理。
7. 中華民國 100 年 9 月 16 日署授疾字第 1000100896 號將第四類法定傳染病「流感併發重症」之名稱修正為「流感併發症」。
8. 依據中華民國 99 年 9 月 9 日署授疾字第 0990001077 號公告新增「NDM-1 腸道菌感染症」為第四類傳染病，請依第四類傳染病之報告時限、通報及相關防治措施規定辦理。
9. 中華民國 98 年 6 月 19 日行政院衛生署署授疾字第 0980000829 號公告修正 H1N1 新型流感自第一類傳染病刪除，罹患流感併發重症屬 H1N1 新型流感病毒感染者，請依第四類傳染病之報告時限、通報及相關防治措施規定辦理。
10. 依據中華民國 97 年 10 月 24 日署授疾字第 0970001187 號公告修正「癩病」名稱為「漢生病」、「腮腺炎」名稱為「流行性腮腺炎」；增列「人類免疫缺乏病毒感染」乙項為第三類傳染病。並自 97 年 11 月 1 日起生效。
11. 發現疑似霍亂、傷寒、痢疾、百日咳、流行性腦脊髓膜炎等急性細菌性傳染病，請於投藥前先採取，有關檢體協助送檢或其他傳染病個案之採檢事宜，請參考行政院衛生福利部疾病管制署「傳染病防治工作手冊」或逕洽所轄衛生單位。
12. 未定型肝炎—上述血清學標記已檢驗項目為「陰性」，概屬未定型。通報急性病毒性 D 型、E 型肝炎及未定型肝炎之個案，應送檢體至本局實驗室檢驗，其餘急性病毒性採檢事宜，請參考行政院衛生福利部疾病管制署「防疫檢體採檢手冊」辦理。
13. HIV 感染未發病：需經 Western Blot、RT-PCR 或 DNA-PCR 確認陽性，通報時請附加陽性檢驗報告或註明確認檢驗單位。HIV 感染已發病 (AIDS)：除需符合前述外，另患者必須出現念珠菌症、肺囊蟲肺炎等伺機性感染或  $CD_4 < 200 \text{ Cells/mm}^3$ ，方可認定為已發病，並請加填「後天免疫缺乏症候群個案報告單」。
14. 本報告單可以採郵寄或傳真方式送所轄衛生單位或上網通報，於必要時得先以電話向當地衛生局通報。
15. 通報網址：<https://ida4.cdc.gov.tw/hospital>

若您有疑問，請聯繫：

○○○衛生局 第一課(科)(疾病管制課)防疫專線○○○○○○○○

附錄五

# 一〇二年日曆對照資料表

|       | 一月 |    |    |    |    |    |    |       | 二月 |    |    |    |    |    |    |        | 三月 |    |    |    |    |    |    |
|-------|----|----|----|----|----|----|----|-------|----|----|----|----|----|----|----|--------|----|----|----|----|----|----|----|
|       | 日  | 一  | 二  | 三  | 四  | 五  | 六  |       | 日  | 一  | 二  | 三  | 四  | 五  | 六  |        | 日  | 一  | 二  | 三  | 四  | 五  | 六  |
| 第 1 週 | 30 | 31 | 1  | 2  | 3  | 4  | 5  |       |    |    |    |    |    | 4  | 2  |        |    |    |    |    |    | 4  | 2  |
| 第 2 週 | 6  | 7  | 8  | 9  | 10 | 11 | 12 | 第 6 週 | 3  | 4  | 5  | 6  | 7  | 8  | 9  | 第 10 週 | 3  | 4  | 5  | 6  | 7  | 8  | 9  |
| 第 3 週 | 13 | 14 | 15 | 16 | 17 | 18 | 19 | 第 7 週 | 10 | 11 | 12 | 13 | 14 | 15 | 16 | 第 11 週 | 10 | 11 | 12 | 13 | 14 | 15 | 16 |
| 第 4 週 | 20 | 21 | 22 | 23 | 24 | 25 | 26 | 第 8 週 | 17 | 18 | 19 | 20 | 21 | 22 | 23 | 第 12 週 | 17 | 18 | 19 | 20 | 21 | 22 | 23 |
| 第 5 週 | 27 | 28 | 29 | 30 | 31 | 1  | 2  | 第 9 週 | 24 | 25 | 26 | 27 | 28 | 1  | 2  | 第 13 週 | 24 | 25 | 26 | 27 | 28 | 29 | 30 |

|        | 四月            |               |               |    |    |    |    |        | 五月 |    |    |    |    |    |    |        | 六月 |    |    |    |    |    |    |
|--------|---------------|---------------|---------------|----|----|----|----|--------|----|----|----|----|----|----|----|--------|----|----|----|----|----|----|----|
|        | 日             | 一             | 二             | 三  | 四  | 五  | 六  |        | 日  | 一  | 二  | 三  | 四  | 五  | 六  |        | 日  | 一  | 二  | 三  | 四  | 五  | 六  |
| 第 14 週 | 31            | 1             | 2             | 3  | 4  | 5  | 6  | 第 18 週 | 28 | 29 | 30 | 1  | 2  | 3  | 4  |        |    |    |    |    |    |    | 4  |
| 第 15 週 | 7             | 8             | 9             | 10 | 11 | 12 | 13 | 第 19 週 | 5  | 6  | 7  | 8  | 9  | 10 | 11 | 第 23 週 | 2  | 3  | 4  | 5  | 6  | 7  | 8  |
| 第 16 週 | 14            | 15            | 16            | 17 | 18 | 19 | 20 | 第 20 週 | 12 | 13 | 14 | 15 | 16 | 17 | 18 | 第 24 週 | 9  | 10 | 11 | 12 | 13 | 14 | 15 |
| 第 17 週 | 21            | 22            | 23            | 24 | 25 | 26 | 27 | 第 21 週 | 19 | 20 | 21 | 22 | 23 | 24 | 25 | 第 25 週 | 16 | 17 | 18 | 19 | 20 | 21 | 22 |
|        | <del>28</del> | <del>29</del> | <del>30</del> |    |    |    |    | 第 22 週 | 26 | 27 | 28 | 29 | 30 | 31 | 1  | 第 26 週 | 23 | 24 | 25 | 26 | 27 | 28 | 29 |

|        | 七月 |    |    |    |    |    |    |        | 八月 |    |    |    |    |    |        |        | 九月            |               |    |    |    |    |    |
|--------|----|----|----|----|----|----|----|--------|----|----|----|----|----|----|--------|--------|---------------|---------------|----|----|----|----|----|
|        | 日  | 一  | 二  | 三  | 四  | 五  | 六  |        | 日  | 一  | 二  | 三  | 四  | 五  | 六      |        | 日             | 一             | 二  | 三  | 四  | 五  | 六  |
| 第 27 週 | 30 | 1  | 2  | 3  | 4  | 5  | 6  |        |    |    |    | 4  | 2  | 3  | 第 36 週 | 1      | 2             | 3             | 4  | 5  | 6  | 7  |    |
| 第 28 週 | 7  | 8  | 9  | 10 | 11 | 12 | 13 | 第 32 週 | 4  | 5  | 6  | 7  | 8  | 9  | 10     | 第 37 週 | 8             | 9             | 10 | 11 | 12 | 13 | 14 |
| 第 29 週 | 14 | 15 | 16 | 17 | 18 | 19 | 20 | 第 33 週 | 11 | 12 | 13 | 14 | 15 | 16 | 17     | 第 38 週 | 15            | 16            | 17 | 18 | 19 | 20 | 21 |
| 第 30 週 | 21 | 22 | 23 | 24 | 25 | 26 | 27 | 第 34 週 | 18 | 19 | 20 | 21 | 22 | 23 | 24     | 第 39 週 | 22            | 23            | 24 | 25 | 26 | 27 | 28 |
| 第 31 週 | 28 | 29 | 30 | 31 | 1  | 2  | 3  | 第 35 週 | 25 | 26 | 27 | 28 | 29 | 30 | 31     |        | <del>29</del> | <del>30</del> |    |    |    |    |    |

|        | 十月 |    |    |    |    |    |    |        | 十一月 |    |    |    |    |    |    |        | 十二月           |               |    |    |    |    |    |
|--------|----|----|----|----|----|----|----|--------|-----|----|----|----|----|----|----|--------|---------------|---------------|----|----|----|----|----|
|        | 日  | 一  | 二  | 三  | 四  | 五  | 六  |        | 日   | 一  | 二  | 三  | 四  | 五  | 六  |        | 日             | 一             | 二  | 三  | 四  | 五  | 六  |
| 第 40 週 | 30 | 31 | 1  | 2  | 3  | 4  | 5  |        |     |    |    |    |    | 4  | 2  | 第 49 週 | 1             | 2             | 3  | 4  | 5  | 6  | 7  |
| 第 41 週 | 6  | 7  | 8  | 9  | 10 | 11 | 12 | 第 45 週 | 3   | 4  | 5  | 6  | 7  | 8  | 9  | 第 50 週 | 8             | 9             | 10 | 11 | 12 | 13 | 14 |
| 第 42 週 | 13 | 14 | 15 | 16 | 17 | 18 | 19 | 第 46 週 | 10  | 11 | 12 | 13 | 14 | 15 | 16 | 第 51 週 | 15            | 16            | 17 | 18 | 19 | 20 | 21 |
| 第 43 週 | 20 | 21 | 22 | 23 | 24 | 25 | 26 | 第 47 週 | 17  | 18 | 19 | 20 | 21 | 22 | 23 | 第 52 週 | 22            | 23            | 24 | 25 | 26 | 27 | 28 |
| 第 44 週 | 27 | 28 | 29 | 30 | 31 | 1  | 2  | 第 48 週 | 24  | 25 | 26 | 27 | 28 | 29 | 30 |        | <del>29</del> | <del>30</del> |    |    |    |    |    |

# 致謝

感謝各醫療院所及縣市衛生局之公共衛生、醫護、實驗室等防疫人員在傳染病監視之努力，使傳染病統計數據得以完整呈現。期盼您在防疫工作上繼續支持與合作。

## 資料提供單位一覽表

|               |
|---------------|
| 衛生福利部疾病管制署    |
| 衛生福利部樂生療養院    |
| 臺北市政府衛生局疾病管制處 |
| 新北市政府衛生局      |
| 基隆市衛生局        |
| 宜蘭縣政府衛生局      |
| 金門縣衛生局        |
| 連江縣衛生局        |
| 桃園縣政府衛生局      |
| 新竹市衛生局        |
| 新竹縣政府衛生局      |
| 苗栗縣政府衛生局      |
| 臺中市政府衛生局      |
| 彰化縣衛生局        |
| 南投縣政府衛生局      |
| 雲林縣衛生局        |
| 嘉義市政府衛生局      |
| 嘉義縣衛生局        |
| 臺南市政府衛生局      |
| 高雄市政府衛生局      |
| 屏東縣政府衛生局      |
| 澎湖縣政府衛生局      |
| 花蓮縣衛生局        |
| 臺東縣衛生局        |

# 疾病管制署資料提供者

急性傳染病組—賴淑寬、潘怡心、林秋香、林鈺棋

愛滋及結核病組—董曉萍、毛健麟

新興傳染病整備組—池宜倩、許麗卿、楊淑兒、陳廷怡

感染管制及生物安全組—張筱玲、簡麗蓉、蘇秋霞、周偉惠、王昱蒼、朱建華

疫情中心—楊祥麟、黃湘芸、陳沛蓉、吳宛真、秦松林、郭宏偉、蔡宜臻、葉倪君、  
李佳琳、黃惠珣、胡毓萍

研究檢驗及疫苗研製中心—許國昌、郭禮文、陳嘉誼、鄧華真、葉心嫻、許佑任

檢疫組—蘇成副、趙家珍、吳麗珠、冷偉緒



